

桃園市水災危險潛勢地區保全計畫



桃園市政府

中華民國 115 年 4 月

目錄

第一章、目的	1
第二章、水災危險潛勢地區之劃定	2
第三章、水災危險潛勢地區應變暨疏散撤離措施	10
第四章、附則	19
附錄 1、桃園市淹水潛勢圖	19
附錄 2、桃園市近三年重大淹水地區彙整表	26
附錄 3、高積（淹）水潛勢區防汛熱點位置表	30
附錄 4、桃園市防汛器材資源表	41
附錄 5-1、桃園市災害通報單	45
附錄 5-2、桃園市災情查報處置表	46
附錄 5-3、災情管制表	47
附錄 5-4、水利署移動式抽水機支援申請表	48
附錄 6-1、桃園市 114 年度淹水災情人員與防汛搶險隊員編組表	49
附錄 6-2、河川分署移動式抽水機聯絡表	70
附錄 6-3、桃園市水災緊急通報資料表	72
附錄 6-4、桃園市內抽水站位置及管理聯絡人表	74
附錄 7、桃園市縣市級與鄉鎮市級水災疏散避難圖	75
附錄 8、桃園市轄內水災避難據點位置表	88
附錄 9、各轄區水災危險潛勢地區保全計畫參考範本格式	101
附錄 10、桃園市水災災害權責分工表	102
附錄 11、桃園市水災應變水位站及警戒水位表	108
附錄 12-1、經濟部移動式抽水機運用及維護管理作業要點	113
附錄 12-2、經濟部淹水災害通報作業要點	119
附錄 12-3、各級政府災時對疏散撤離之作業分工事項表	126
附錄 13、有關水災防災業務連續性計畫相關輔助資料補充	127

圖目錄

圖 1-1 水災業務營運持續計畫循環圖.....	2
圖 3-1 桃園市災情通報流程圖.....	10
圖 3-2 防汛器材運用流程圖.....	11
圖 3-3 移動式抽水機運用流程圖.....	13
圖 3-4 水災疏散撤離作業流程圖.....	15
圖 3-5 疏散撤離資訊傳遞流程圖.....	16
圖 1-1 水災疏散避難圖相關資訊配置圖.....	20
圖 1-1 疏散避難處所方向指示牌（樣式）.....	20
圖 1-1 疏散避難處所看板（樣式）.....	21

表目錄

表 2-1 桃園市水災危險潛勢地區保全計畫表.....	3
表 2-1 桃園市移動式抽水機預佈表【備註：個資謹作防救災應用】.....	17

第一章、目的

各直轄市、縣(市)政府依「災害防救法」第 20 條第 1 項規定，原已訂有地區災害防救業務計畫，包括減災、整備、應變及復建等防救災等各階段計畫重點工作。為進行水患防治工作，除加速推動流域整體治理外，並加強推動流域綜合治理計畫之避洪減災非工程措施，落實全民自主防災行動，持續推動及輔導水患自主防災社區、健全水情及災情資訊網絡，以及擴增移動式抽水機能量，提升防救災能量，並掌握桃園市轄管區域易受水害及水災危險潛勢地區，就其保全對象及警戒範圍擬訂各項應變暨疏散撤離措施，俾於颱風豪雨應變期間及時啟動相關應變及疏散撤離作業，以有效減少災損及保障保全對象生命財產安全。

當發生大規模積水災害時，除民間會受災害衝擊，政府部門同樣可能會受到災害影響導致運作機能停止，若受影響之業務涉及災害防救之應變工作，將導致公部門第一時間無法獲得相關資訊及提供災害防救能量。目前國際間已逐步納入「業務持續性計畫」(Business Continuity Plan, BCP)概念，結合預防和復原控制之措施及程序，將災害和管理缺失造成的營運中斷情形降低到可接受的程度，為使水災保全計畫能符合 BCP 精神，考量治理工程及構造物維護管理措施，亦屬可降低淹水災害威脅之一環，藉由災害應變四階段(減災、整備、應變及復原)盤點各階段重點工作及運作情形(參圖 1-1)，未來更將持續透過滾動檢討使本計畫更臻完善。



圖 1-1 水災業務營運持續計畫循環圖

第二章、水災危險潛勢地區之劃定

依據桃園市 24 小時暴雨 500 毫米淹水潛勢圖，繪製轄區淹水深度 50 公分(含)以上淹水潛勢圖(附錄 1)，同時參考近 3 年轄區重大淹水地區調查表(附錄 2)等資料，就轄區淹水嚴重地區、村落人口聚集處、重要保護標的或歷(近)年颱風豪雨有實際執行水災疏散撤離之區域等原則，據以劃定水災危險潛勢地區。

依據劃定之水災危險潛勢地區，並就該地區內之保全對象及其相對應之避難處所及疏散撤離緊急通報人(里長)等資料，製作成「水災危險潛勢地區保全計畫表」(表 2-1)，俾快速應用於疏散撤離作業。

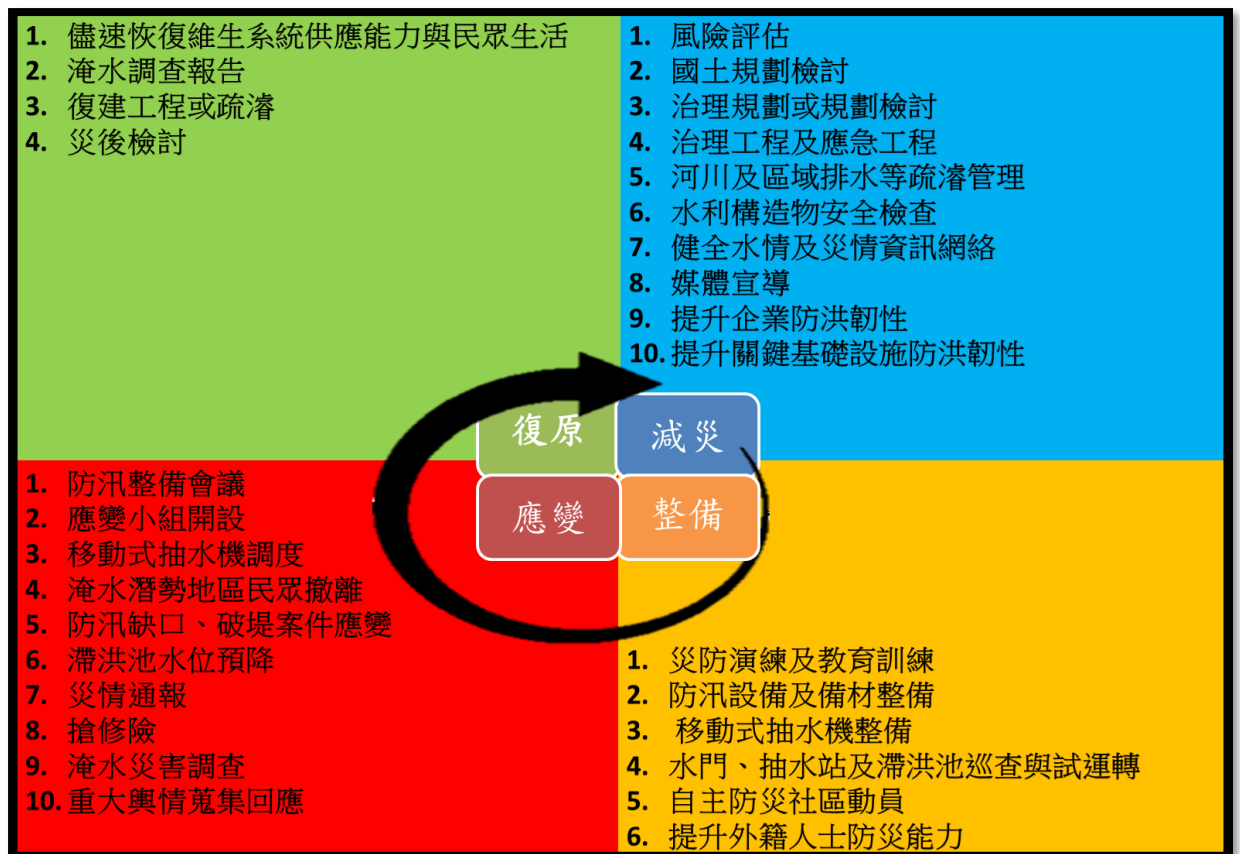
表 2-1 桃園市水災危險潛勢地區保全計畫表

水災危險潛勢地區(區里)	保全戶數	保全人數	避難處所	避難處所地址	里長 (撤離通報)	聯絡電話
八德區大成里	40	48	大成活動中心	八德區建國路 1199 號 2 樓	邱○盛	
八德區大勇里	51	67	八德區綜合大樓	八德區大智里福國北街 220 號	劉○通	
八德區福興里	56	64	福興活動中心	八德區福興里建國路 45 號	姚○達	
八德區廣德里	30	34	八德區綜合大樓	八德區大智里福國北街 220 號	吳○能	
八德區廣興里	67	78	八德區綜合大樓	八德區大智里福國北街 220 號	呂○瑋	
大園區三石里	1	1	菓林國小	大園區菓林里 12 鄰 41 號	李○朝	
大園區大海里	5	5	埔心國小	大園區中正東路一段 189 巷 35 號	陳○清	
大園區大園里	10	10	大園市民活動中心	大園區大園里和平東路 89 號 1 樓	林○川	
大園區五權里	4	4	五權國小	大園區中正東路二段 539 號	游○輝	
大園區內海里	3	3	內海國小	大園區學府路 76 巷 32 號	許○睿	
大園區北港里	7	7	潮音國小	大園區潮音路一段 188 號	蔡○烈	
大園區田心里	9	9	大園區老人文康活動中心	大園區田心里大觀路 118 號	黃○隆	
大園區圳頭里	5	5	內海國小	大園區學府路 76 巷 32 號	卓○騰	
大園區沙崙里	3	3	竹圍國中	大園區沙崙里 2 鄰海港路 2 巷 87 號	游○珠	
大園區和平里	1	1	溪海國小	大園區和平西路一段 420 號	劉○貞	
大園區青山里	6	6	大園國際高中	大園區大成路二段 8 號	李○○月	
大園區青峰里	3	3	大園國際高中	大園區大成路二段 8 號	劉○霞	
大園區南港里	5	5	大園國中	大園區園科路 400 號	許○	
大園區埔心里	17	17	埔心國小	大園區中正東路一段 189 巷 35	盧○芳	

水災危險潛勢地區(區里)	保全戶數	保全人數	避難處所	避難處所地址	里長 (撤離通報)	聯絡電話
				號		
大園區海口里	1	1	竹圍國中	大園區沙崙里2鄰海港路2巷87號	鄭○成	
大園區菓林里	9	9	菓林國小	大園區菓林里12鄰41號	陳○達	
大園區溪海里	11	11	溪海國小	大園區和平西路一段420號	劉○勳	
大園區橫峰里	7	7	大園國小	大園區中正東路160號	徐○坤	
中壢區普強里	6	6	信義國小	中壢區成都路55號	江○榮	
中壢區龍岡里	1	1	龍岡市民活動中心	龍岡里龍岡路三段742號	吳○情	
中壢區至善里	2	2	富台國小	中壢區中山東路3段369號	梁○鈴	
中壢區華愛里	2	2	華勳國小	中壢區榮民南路205號	陳○娟	
中壢區仁德里	3	3	華勳仁祥市民活動中心	仁祥里華祥一街21號	吳○君	
中壢區普忠里	9	9	中原國小	中壢區中北路88號	許○煒	
中壢區龍德里	2	2	龍興國中	中壢區龍勇路100號	邱○正	
中壢區龍興里	11	11	龍興市民活動中心	龍興里龍岡路三段37巷92弄102號	徐○妲	
中壢區龍慈里	2	2	龍興國中	中壢區龍勇路100號	宋○森	
中壢區普慶里	1	1	普仁國小	中壢區中山東路二段425號	鍾○○女	
中壢區龍安里	6	6	龍江市民活動中心	龍安里龍江路99號	楊○德	
中壢區仁美里	6	6	富台國小	中壢區中山東路3段369號	洪○吉	
中壢區忠義里	1	1	中華市民活動中心	仁義里中華路二段369-1號	簡○榮	
中壢區後寮里	1	1	後寮市民活動中心	後寮里龍興路701巷21號	巫○詔	
中壢區仁義里	4	4	中華市民活動中心	仁義里中華路二段369-1號	張○忠	
中壢區龍昌里	8	8	南亞技術學院	中壢區中山東路三段414號	戎○成	
中壢區仁福里	11	11	富台國小	中壢區中山東路3段369號	李○琴	
中壢區內壢里	6	6	內壢國小	中壢區福德路20號	林○傑	
中壢區復華里	1	2	復興復華市民活動中心	復華里復華街188號	曾○煥	
中壢區文化里	1	1	文化市民活動中心	文化里長春三路2號1樓	張○釗	
中壢區中原里	1	1	元生市民活動中心	忠孝里元生二街126號	沈○進	

水災危險潛勢地區(區里)	保全戶數	保全人數	避難處所	避難處所地址	里長 (撤離通報)	聯絡電話
中壢區自治里	5	6	自強市民活動中心	自強里強國路 62 號	吳○駿	
中壢區中正里	7	7	中山市民活動中心	中山里榮民路 396 號	王○得	
中壢區興仁里	6	6	興仁國小	中壢區遠東路 210 號	李○榮	
中壢區石頭里	1	1	中壢松鶴會館	桃園市中壢區中平路 115 號	劉○成	
中壢區永福里	2	2	南園市民活動中心	永福里南園二路 90 號	黃○貞	
中壢區東興里	1	1	東興健行市民活動中心	東興里中北路二段 76 巷 10 號	莊○起	
中壢區幸福里	8	8	中壢區公所	金華里環北路 380 號	陳○金	
中壢區水尾里	5	5	水尾市民活動中心	水尾里新生路 598 巷 22 號	溫○達	
中壢區忠福里	5	5	中壢區公所	金華里環北路 380 號	謝○輝	
中壢區振興里	1	1	新振市民活動中心	振興里龍岡路二段 232 號(龍崗國小內)	董○昌	
中壢區青埔里	5	5	青埔市民活動中心	領航南路三段 168 號	張○土	
中壢區光明里	9	9	大舊社市民活動中心	光明里新民路 223 號	林○泉	
中壢區新明里	5	5	新明國小	中壢區中央西路二段 97 號	盧○興	
中壢區洽溪里	0	0	洽溪市民活動中心	洽溪里民權路四段 546 號	游○興	
中壢區三民里	0	0	中央大學	中壢區中大路 300 號	陳○豐	
中壢區永光里	6	6	大舊社市民活動中心	光明里新民路 223 號	黃○珍	
中壢區內厝里	0	0	內厝市民活動中心	內厝里內厝里月眉路一段 2 號	劉○螢	
中壢區五福里	1	1	中壢婦幼館	中壢區五權里 正大街 55 號	林○○英	
中壢區五權里	2	2	中壢婦幼館	中壢區五權里 正大街 55 號	謝○炎	
中壢區過嶺里	6	6	過嶺市民活動中心	過嶺里過嶺里雙福路 9 號	邱○源	
平鎮區金陵里	6	8	北勢市民活動中心	平鎮區北華里振平街 153 號	莊○勝	
平鎮區東社里	22	24	東社市民活動中心	平鎮區東社里圳南路 50 巷 23 號	陳○平	
平鎮區建安里	36	41	東社市民活動中心	平鎮區東社里圳南路 50 巷 23 號	葉○○鳳	
平鎮區東勢里	12	13	東勢市民活動中心	平鎮區金陵路 5 段 55 號	魏○榮	
平鎮區廣仁里	41	46	廣仁市民活動中心	平鎮區廣仁里新光路 65 巷 50	歐○昌	

水災危險潛勢地區(區里)	保全戶數	保全人數	避難處所	避難處所地址	里長 (撤離通報)	聯絡電話
				號		
平鎮區鎮興里	5	5	鎮興市民活動中心	平鎮區鎮興里中興路平鎮段 229 號	黃○杰	
平鎮區復旦里	4	4	文化市民活動中心	復興里復興街 55 號	陳○華	
平鎮區福林里	7	7	福林市民活動中心	福林里東豐路 326 號	彭○益	
桃園區大林里	148	148	大林市民活動中心	桃園區大原路 31 號	牛○源	
桃園區大樹里	96	96	大林市民活動中心	桃園區大原路 31 號	楊○進	
			建德國小	延平路 265 號		
桃園區龍壽里	154	154	龍岡市民活動中心	桃園區國豐二街 6 號	張○華	
桃園區龍山里	120	120	龍岡市民活動中心	桃園區國豐二街 6 號	林○○環	
新屋區九斗里	18	18	九斗市民活動中心	桃園市新屋區長祥路 1098 號	陳○暘 吳○金	
新屋區下田里	14	14	下田市民活動中心	桃園市新屋區中山西路二段 780 號	陳○暘 黃○禮	
新屋區下埔里	5	5	下埔市民活動中心	新屋區下埔里 4 鄰后湖 10 之 3 號	陳○暘 胡○財	
新屋區大坡里	15	15	大坡市民活動中心	桃園市新屋區大坡里國校路 1 號	陳○暘 陳○良	
新屋區永安里	34	34	永安市民活動中心	桃園市新屋區永安里保生路 55 號	陳○暘 張○佳	
新屋區永興里	20	20	永興市民活動中心	桃園市新屋區永興里永慶一路 273 號	陳○暘 葉○傑	
新屋區石牌里	8	8	石牌市民活動中心	桃園市新屋區石牌里 3 鄰東興路二段 568 號	陳○暘 黃○富	
新屋區石磊里	17	17	石磊市民活動中心	桃園市新屋區石磊里三民路二段 276 號	陳○暘 鄧○梅	
新屋區赤欄里	12	12	赤欄市民活動中心	桃園市新屋區赤欄里 8 鄰中山西路 2 段 280 號	陳○暘 彭○泉	
新屋區東明里	12	12	東明市民活動中心	新屋區東明里 3 鄰上庄一路	陳○暘	

水災危險潛勢地區(區里)	保全戶數	保全人數	避難處所	避難處所地址	里長 (撤離通報)	聯絡電話
				120 號	彭○桂	
新屋區社子里	13	13	社子市民活動中心	桃園市新屋區社子里 10 鄰社福路 235 號	陳○暘 周○明	
新屋區後庄里	12	12	後庄市民活動中心	桃園市後庄里 5 鄰東福路二段 515 號	陳○暘 姜○醮	
新屋區後湖里	8	8	後湖市民活動中心	桃園市新屋區後湖里 6 鄰三民路一段 68 號	陳○暘 徐○春	
新屋區埔頂里	26	26	埔頂市民活動中心	新屋區埔頂里埔頂路 279 巷 50 號	陳○暘 劉○楠	
新屋區望間里	15	15	望間第一市民活動中心	桃園市新屋區望間里 4 鄰 25 號	陳○暘 莊○玉	
新屋區深圳里	30	30	深圳市民活動中心	桃園市新屋區深圳里 4 鄰 20-5 號	陳○暘 李○○蓉	
新屋區清華里	32	32	清華市民活動中心	新屋區清華里 2 鄰清文路 229 號(4 樓)	陳○暘 黃○容	
新屋區蚵間里	31	31	蚵間市民活動中心	桃園市新屋區蚵間里東福路三段 476 號	陳○暘 許○坪	
新屋區新生里	21	21	新屋區婦幼館	桃園市新屋區中山路 370 號	陳○暘 鍾○峯	
新屋區糠榔里	13	13	糠榔市民活動中心	新屋區糠榔里 8 鄰保安路 439 號	陳○暘 羅○霖	
新屋區頭洲里	27	27	頭洲市民活動中心	新屋區頭洲里福州一街 40 號二樓	陳○暘 許○楣	
新屋區笨港里	30	30	笨港市民活動中心 松柏會老人文康中心	新屋區笨港里 2 鄰聖賢路 39 號 新屋區笨港里 2 鄰文福路 36 號	黃○本 陳○暘	
新屋區新屋里	19	19	新屋市民活動中心	桃園市新屋區中山路 267 巷 1 號	陳○暘 陳○順	
楊梅區月眉橋-	5	5	水美社區	楊梅區楊新路二段 2 之 1 號	許○雙	

水災危險潛勢地區(區里)	保全戶數	保全人數	避難處所	避難處所地址	里長 (撤離通報)	聯絡電話
水美里			活動中心			
楊梅區楊新路3段至4段老飯店-瑞原里、上田里	20	21	瑞原社區活動中心	楊梅區瑞原里民豐路506之1號	黃○宏	
楊梅區民有路垃圾場旁-員本里	23	24	員本社區活動中心	楊梅區員本里2鄰員本路532之1號	陳○霖	
楊梅區新明街地下道-富豐里	41	41	富豐社區活動中心	楊梅區新明街347巷2弄1號一樓	徐○全	
楊梅區埔心火車站後方-仁美里	8	8	金龍社區活動中心	楊梅區金龍里中興路236-1號	花○章	
楊梅區中正路-豐野里	15	16	豐野社區活動中心	楊梅區豐野里信義街83巷25弄23號	梁○君	
楊梅區中山北路一段(天成醫院至交流道)北上側-楊明里	46	46	大合社區活動中心	楊梅區大同里自立街2號	鍾○錦	
楊梅區高平路360巷5號-上田里	3	4	上田社區活動中心	楊梅區上田里和平路87號2樓	溫○章	
龍潭區上林里	1	1	龍潭高中	神龍路155號	黃○藩	
龍潭區龍星里	1	1	龍潭國小	南龍路13號	張○財	
龍潭區東興里	1	1	武漢國小	武漢路100號	張○華	
龍潭區聖德里	6	6	德龍國小	聖亭路八德段451巷140號	徐○淼	
龜山區山頂里	4	4	山頂市民活動中心	龜山區明興街36號	黃○科	
龜山區山福里	5	5	山福里集會所	龜山區中興路152號	許○來	
龜山區迴龍里	12	14	龍華市民活動中心	龜山區龍華里萬壽路一段422	徐○月	

水災危險潛勢地區(區里)	保全戶數	保全人數	避難處所	避難處所地址	里長 (撤離通報)	聯絡電話
				巷 22 弄 43-1 號		
龜山區龍華里	6	6	龍華市民活動中心	龜山區龍華里萬壽路一段 422 巷 22 弄 43-1 號	王○	
龜山區龍壽里	3	3	龍華市民活動中心	龜山區龍華里萬壽路一段 422 巷 22 弄 43-1 號	陳○賓	
龜山區山福里	4	4	山頂市民活動中心	龜山區明興街 36 號	黃○科	
觀音區白玉里	2	2	觀音區公所綠資源中心	觀音區觀新路 56 號	黃○境	
觀音區武威里	10	10	武威市民活動中心	觀音區武威里 4 鄰武威一路 10 號	廖○福	
觀音區三和里	3	3	三和市民活動中心	觀音區三和里 5 鄰快速路九段 783 巷 62 號	莊○坊	
觀音區保生里	1	1	保生市民活動中心	觀音區保生里 11 鄰保成路 32 號	謝○嫌	
觀音區金湖里	7	7	大同市民活動中心	觀音區新富路一段 595 號	李○松	
觀音區新坡里	1	1	廣福市民活動中心 大同市民活動中心	觀音區福山路二段 403 巷 6 號 觀音區新富路一段 595 號	馮○庭	
觀音區富源里	3	3	富源市民活動中心	觀音區富源里新富路 801 巷 65 號	張○千	

第三章、水災危險潛勢地區應變暨疏散撤離措施

一、災情通報流程

依內政部「執行災情查報通報措施」及經濟部「經濟部淹水災情通報作業要點」，擬訂災情通報流程圖(圖 3-1)，以進行災情蒐集、通報、查證與追蹤災情處置(附錄 4-1、4-2、4-3)。另於汛期前完成災情巡察、通報、查證人員及防汛搶險隊編組(附錄 5-1)。

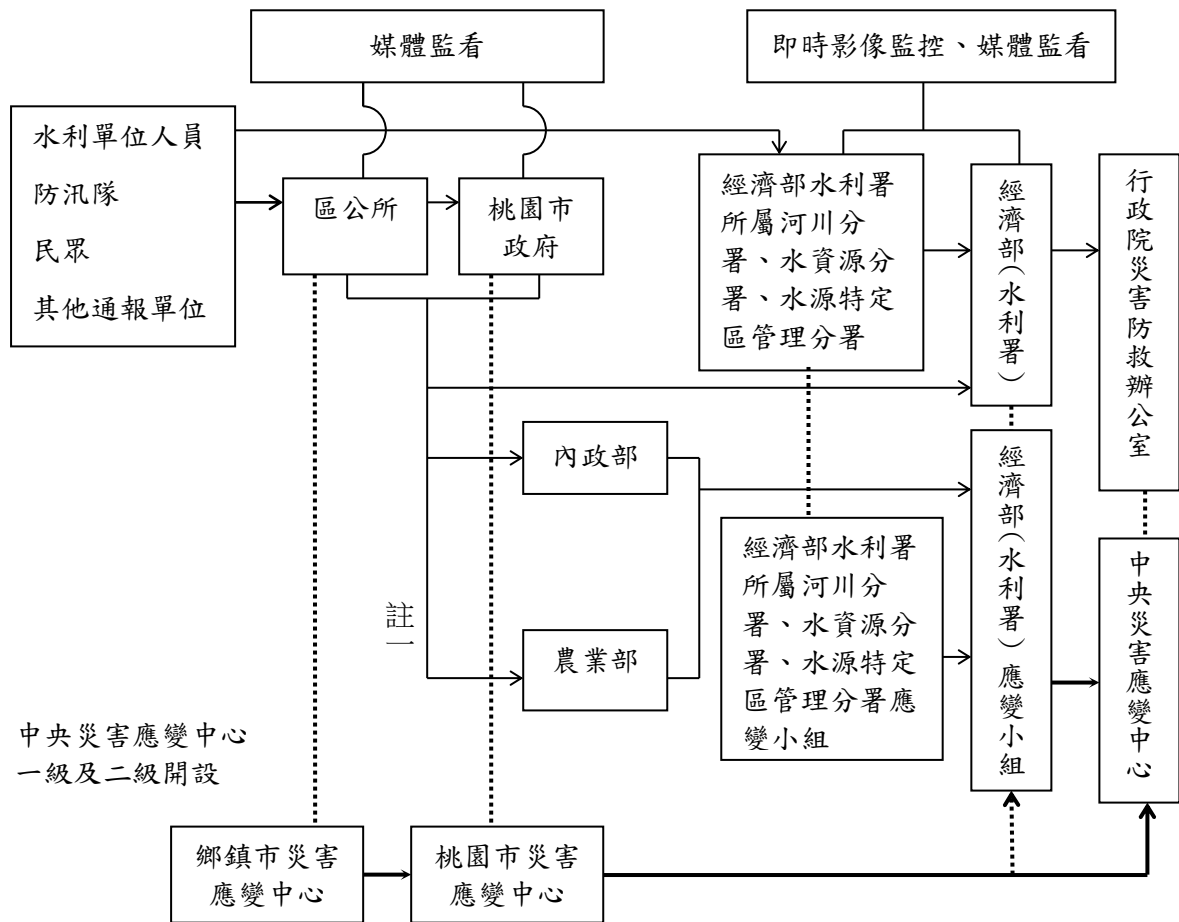

註一：屬市區排水(含下水道)淹水災害者，通報內政部；屬農田灌溉排水及野溪淹水災害者，通報農業部；屬河川、區域排水淹水災害者，通報經濟部；前述災情應同時副知經濟部。

註二：縣市政府(災害應變中心)知悉災情，應立即指派或通知權責機關指派災情查證人員查證。查證人員或防汛隊隊員查證結果，應立即通報指派機關。經查災情有誤時，權責機關應予澄清。

註三：縣市政府(災害應變中心)應持續追蹤災情處置情形，通報行政院災害防救委員會或陳報中央災害應變中心。俟災情排除或不影響交通與重要生活機能後，解除列管。

圖 3-1 桃園市災情通報流程圖

二、防汛器材運用流程

(一) 掌握防汛器材資訊

掌握轄區本桃園各局處及區公所、第二河川分署、第十河川分署及相關單位之防汛器材資源，製作桃園市防汛器材資源表(附錄3)，俾利有效調度或申請支援；並依防汛器材運用流程圖(圖3-2)或視水情現況辦理防汛器材整備及防汛搶險事宜。

(二) 防汛器材運用流程



圖 3-2 防汛器材運用流程圖

三、移動式抽水機運用流程

(一) 移動式抽水機預佈及調度

依「水災危險潛勢地區保全計畫表」所列水災危險潛勢地區，將桃園市與區公所實際控管運用之大、中、小型移動式抽水機進行預佈(表 3-1)及依實際水情作彈性調度，並擬定移動式抽水機運用流程圖(圖 3-3)，俾於災時有效執行抽排除淹(積)水。

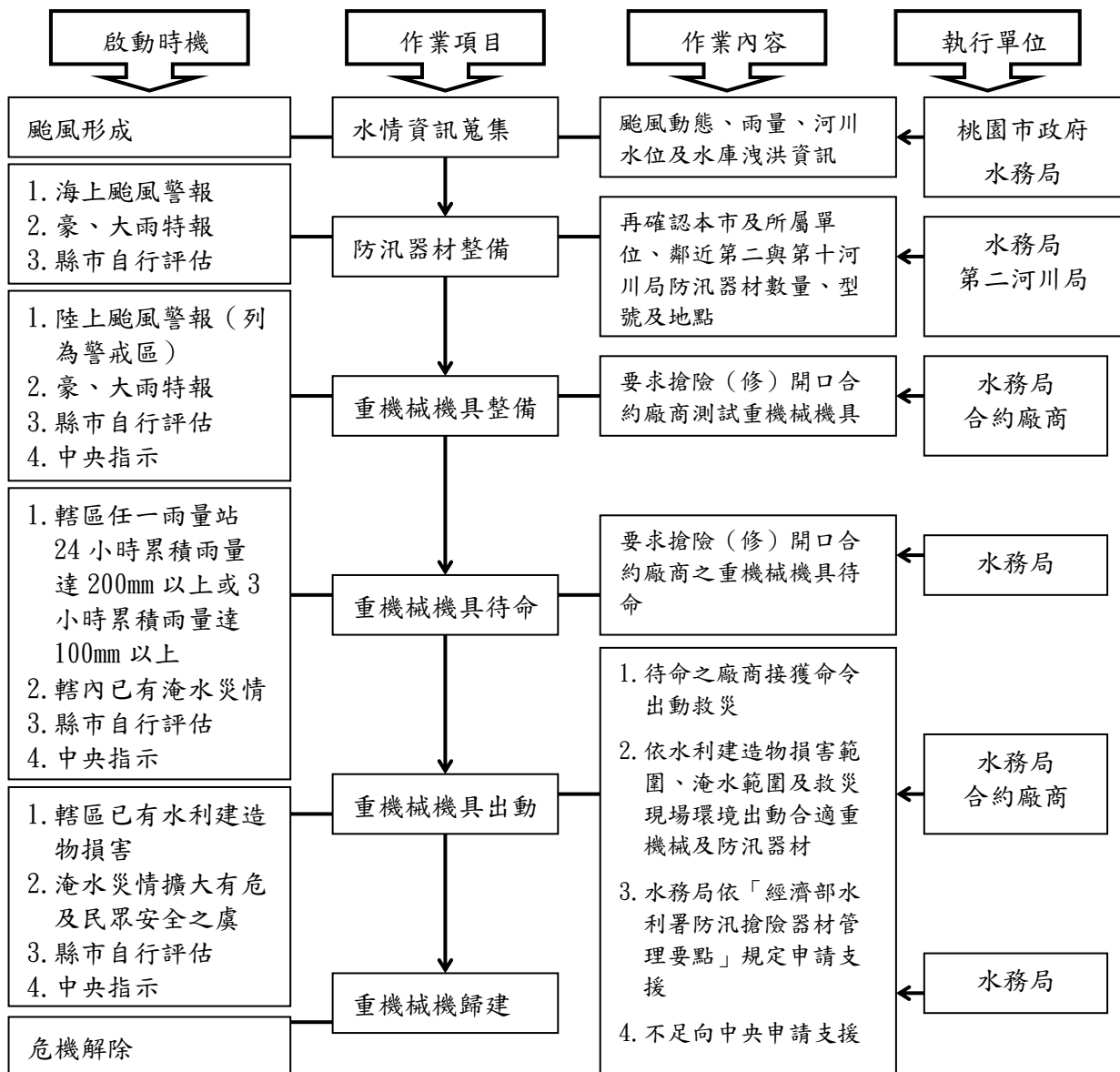
掌握臨近第二河川分署及第十河川分署實際控管運用之大型移動式抽水機資訊，以製作河川分署移動式抽水機聯絡表(附錄 5-2)，有支援需求時並依移動式抽水機運用流程圖申請支援(附錄 4-4)。

(二) 移動式抽水機運用作業流程



圖 3-3 移動式抽水機運用流程圖

（三）移動式抽水機能量檢討：

桃園市評估目前自有及水利署調用至縣市之大型移動式抽水機，經檢討是足以因應近年縣市淹水災區救災抽排水之所需，並具防災應變機動及擬定完整維護保養計畫。

四、疏散撤離作業流程

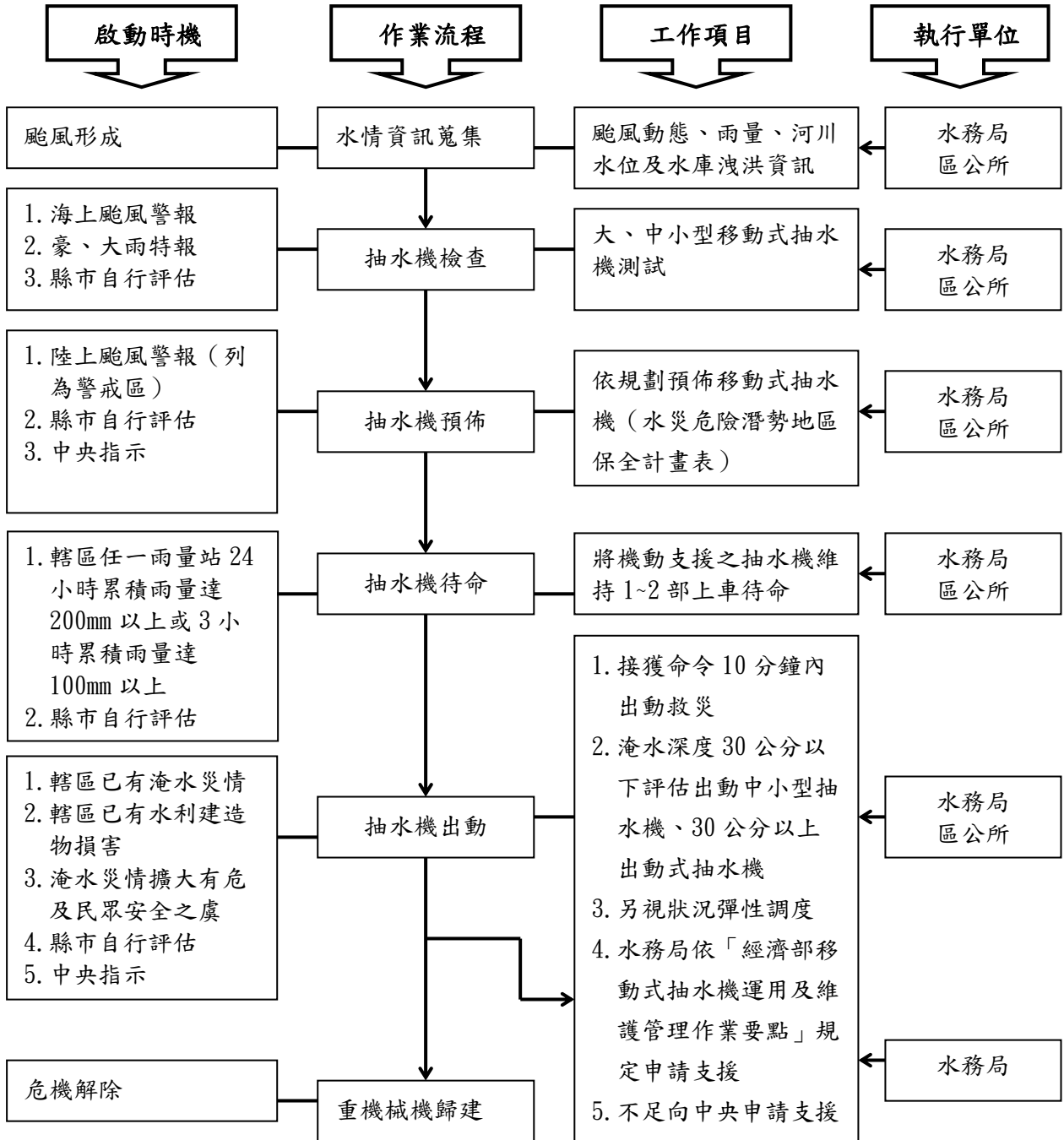
（一）疏散撤離作業流程

依水災危險潛勢地區保全計畫表之水災危險潛勢地區、保全戶（人）數及疏散避難場所條件，繪製全市各轄區水災危險潛勢地區疏散避難圖（附錄十），並依經濟部函頒之「水災危險潛勢地區疏散撤離標準作業程序」擬定疏散撤離作業流程（圖 3-4）及資訊傳遞流程（圖 3-5），俾於水災時有效執行疏散撤離危險地區民眾，減少傷亡。

（二）保全對象及疏散撤離定義

保全對象係單指水災危險潛勢地區內居民，特別是需支援護送之弱勢族群（如長期病患、獨居老人、行動不便、身心障礙等）或居住地下室者均應確實掌握，必要時應優先協助疏散撤離。

疏散撤離係指居民自住處平面疏散撤離至指定安全避難所、親友家，或垂直疏散至自家或同樓層 2 樓以上（如水庫潰壩應疏散至 5 樓以上）之安全處所。



圖 3-4 水災疏散撤離作業流程圖



圖 3-5 疏散撤離資訊傳遞流程圖

(三) 疏散撤離權責分工

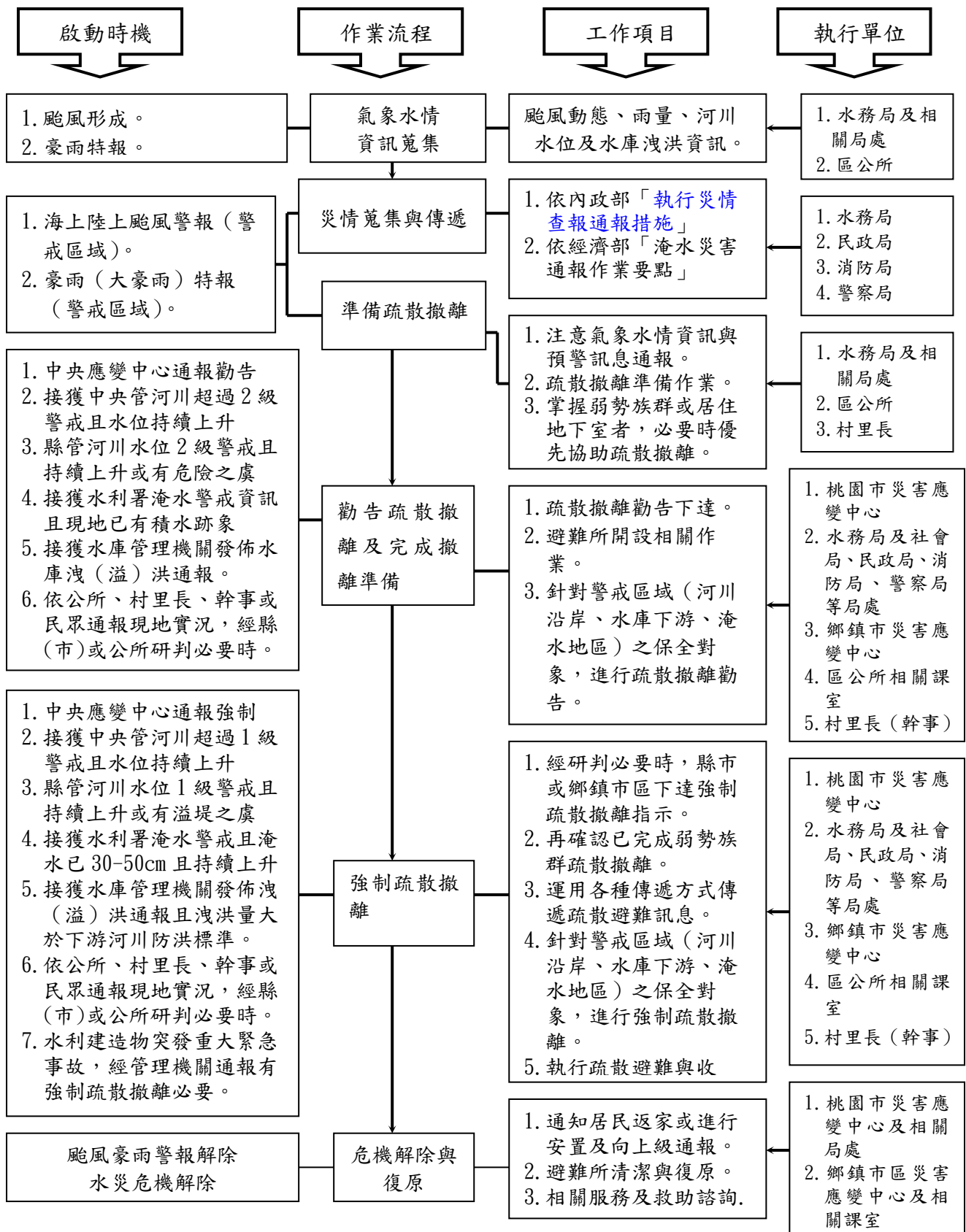
市府災害應變中心下達疏散撤離指示後，由本市水務局、警察局、消防局、衛生局、民政局、社會局及工務局各相關局處依權責分工（附錄 9）協助區災害應變中心辦理疏散撤離相關工作，儘速完成水災危險地區內民眾之撤離與後續工作。

五、落實全民自主防災行動，持續推動水患自主防災社區

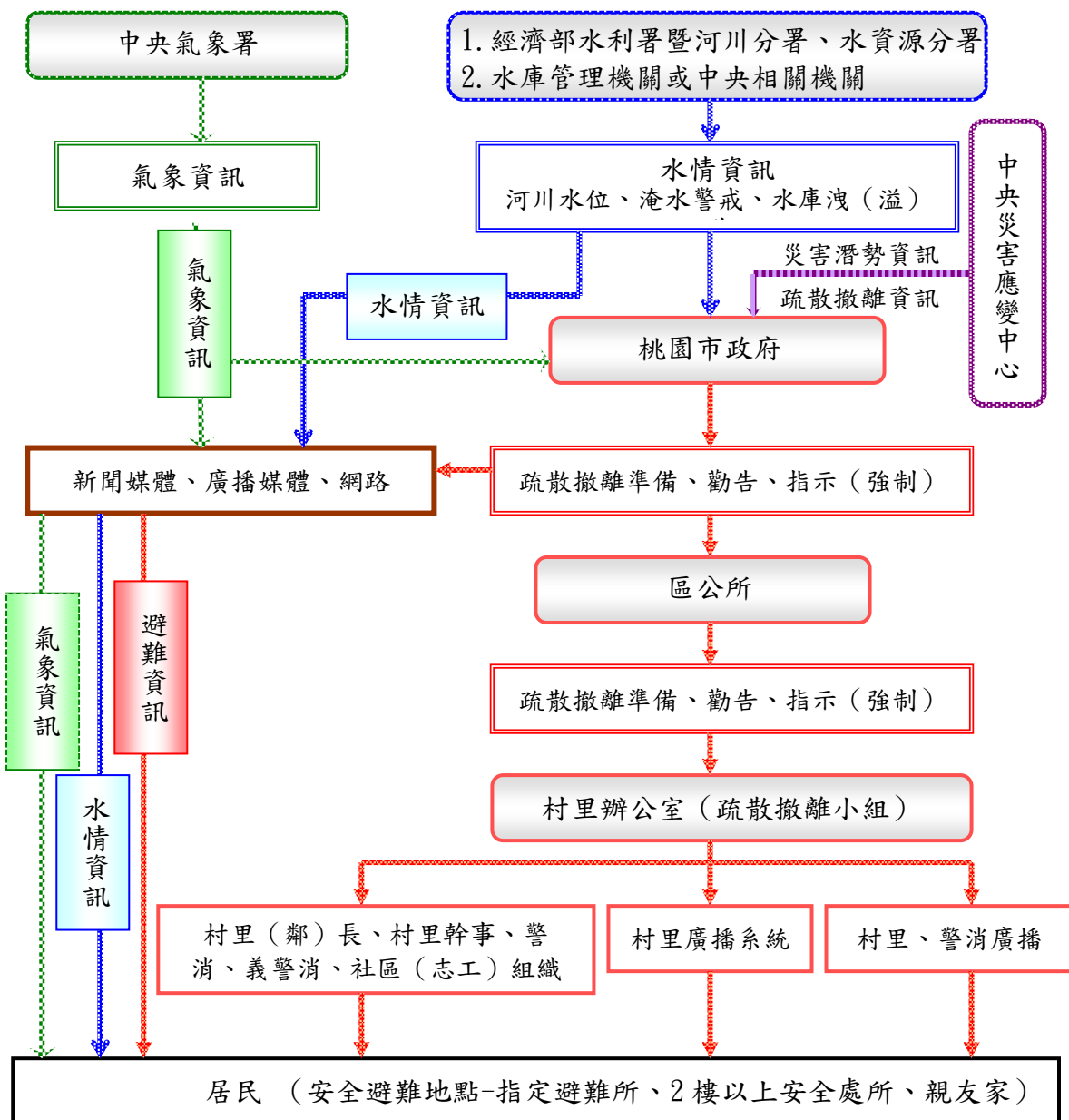
本府為落實全民自主防災行動，持續編列經費辦理既有水患自主防災社區防災教育訓練及演練，協助社區持續維運並於汛期間發揮自主防災功能，進而達到「先自助後公助」之目標。

本府為結合及增進民力運用，後續擬新成立水患自主防災社區，輔導社區推動自主防災相關工作。

六、健全水情及災情資訊網絡

本府建置水情災情監測與監控設施，強化水災應變功能及健全洪水與淹水預警系統(水位雨量站、水位站及 CCTV 站)功能，掌握水情災情最新資訊，並提供市內防救災單位、社區及民眾作為防救災之用。

表 3-1 桃園市移動式抽水機預佈表【備註：個資謹作防救災應用】

保全地區	尺寸	保管人	保管人電話	抽水機預佈地點
桃園市	6 英吋 2 台	游文玲	(03)303-3688 分機 3626	龜山區文明路及文化一段口(A8)
桃園市	12 英吋 1 台	游文玲	(03)303-3688 分機 3626	龜山區公滯 1 滯洪池
桃園市	6 英吋 3 台	游文玲	(03)303-3688 分機 3626	桃園區興邦路大智路路口
桃園市	12 英吋 1 台	游文玲	(03)303-3688 分機 3626	桃園區桃鶯路與興隆街口
桃園市	6 英吋 1 台	游文玲	(03)303-3688 分機 3626	中壢區吉林三路及松江南路路口
桃園市	6 英吋 1 台	游文玲	(03)303-3688 分機 3626	中壢區自強三路及自強七路路口

保全地區	尺寸	保管人	保管人電話	抽水機預佈地點
桃園市	6 英吋 1 台	游文玲	(03)303-3688 分機 3626	八德區茄苳路 91 巷
桃園市	6 英吋 2 台	游文玲	(03)303-3688 分機 3626	八德區興邦路 43 巷 口
桃園市	6 英吋 1 台	桃園市政府 水務局		吉林三路與松江南路 口
桃園市	6 英吋 1 台	桃園市政府 水務局		崁頂路 1507 巷
桃園市	3 英吋 2 台	許瑞慶		興仁路二段 67 巷 43 號
平鎮區 廣達里、廣興里、 北勢里	YL-01	宜祿營造	宜祿營造 周宗賢	高雙里
平鎮區 東勢里、金星里、 平南里	CH-01 CH-02	誠宏營造	誠宏營造 陳睿紘	新安里
楊梅區	3 英吋 3 台	德聚營造有限公司(天然災害開口合約廠商)	約僱技術員 徐賜樟 課長 羅文驥	由廠商保管，俟災情 需要派員運送

第四章、附則

一、教育宣導

本府及轄區公所適時印製相關宣導資料及圖說，利用各種機會藉由防災教育宣導，教導民眾認識災害、建立正確風險及防災觀念，以提升全民防災意識及緊急應變能力。

二、疏散避難圖看板及疏散路線指示牌製作

本府及轄區推動將水災疏散避難圖製作成大型看板(如圖 4-1)，設置於村里內明顯處，另於村落人口聚集處或重要保護標的等沿途設置疏散避難處所方向指示牌(圖 4-2)，以達平時宣導、災時引導功能。疏散避難處所看板(圖 4-3)則設置於疏散避難處所外顯著位置，以明確標示疏散避難處所地點。

三、演練與計畫更新備查

本府及轄區公所針對本計畫平時加以演練(每年汛期前至少 1 次)，並於災時落實執行。

本府每年定期或不定期(重大水災後)更新水災危險潛勢地區保全計畫內容，以維持資料之正確性及有效性，並於每年汛期前提報經濟部備查。

四、督導區公所擬訂計畫或更新及提報備查

本府每年督導區公所擬訂計畫或更新該轄「水災危險潛勢地區保全計畫」，計畫內容以簡明及實用為原則，並應隨時維持計畫資料之正確性及有效性，同時於每年汛期前提報本府備查，俾使區公所落實水災疏散撤離之命令下達及通報應撤離之村里民眾等相關作業。鄉、鎮、市、區「水災危險潛勢地區保全計畫」參考範本格式，如附錄 9。



圖 4-3 疏散避難處所看板 (樣式)

附錄

附錄 1、桃園市淹水潛勢圖

桃園市24小時延時定量降水500毫米淹水潛勢圖

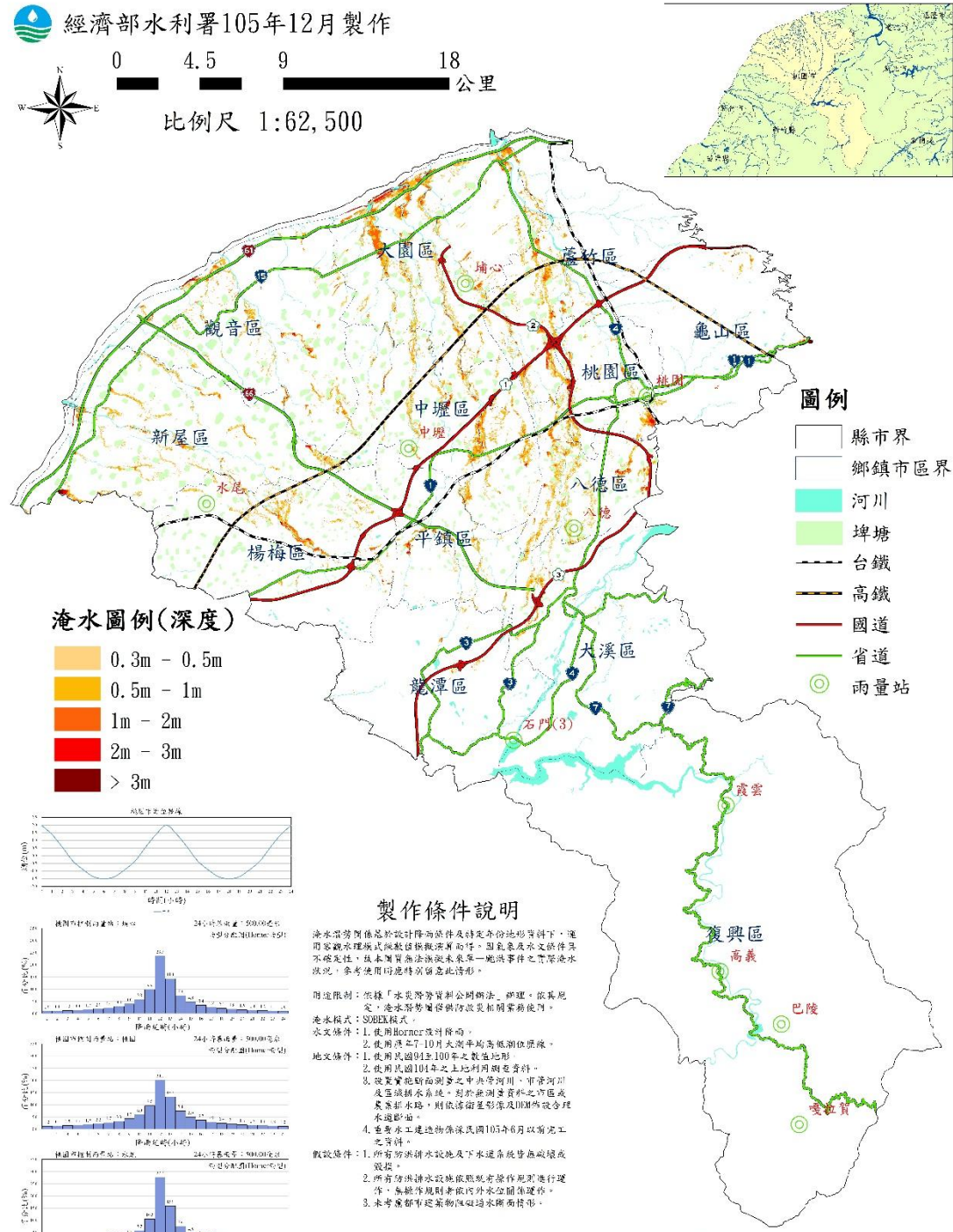

執行單位：巨廷工程顧問股份有限公司

附錄 2、桃園市近三年重大淹水地區彙整表

區別	編號	地點	致災原因	解決對策
八德	1	高城六街高城公園	農田水利溝下游通水斷面小	水務局業已辦理完成「高城社區 B 幹線雨水下水道工程」，截流上游排水容量，辦理改善。
八德	2	介壽路 2 段 685 巷 50、66 弄	路側溝通水斷面不足	公所業已辦理完成路側溝通水斷面加大、加深改善工程
八德	3	廣福路 1184 號	長坡溪通水斷面不足	水務局業規劃於長坡溪護岸高度加高及加裝逆止閘辦理改善
八德	4	介壽路二段 596 巷	側溝不易排水	水務局業已增設抽水機及逆止閘設施
大園	5	居善醫院地勢低	地勢低窪	已改善完成
大園	6	中華路 68 巷，119 號，138 號	雨量過大，排水不及	已改善完成
大園	7	忠孝一街	雨量過大，排水不及	已改善完成
大園	8	橫峰里 2 鄰民安路 341 號	雨量過大，排水不及	已改善完成
大園	9	橫峰里 36 鄰民安路 150 巷 1 號	雨量過大，排水不及	已改善完成
大園	10	埔心里 27 鄰中正東路一段 727 號	雨量過大，排水不及	已改善完成
大園	11	竹圍國中	雨量過大，排水不及	已改善完成
大園	12	中正東路一段(埔心池旁)		改善完成
大園	13	坑菓路 218 巷	雨量過大，排水不及	改善完成
大園	14	潮音二路 277 巷牛頭橋	雨量過大，排水不及	改善完成
大園	15	國際路一段 135 號、105 巷	雨量過大，排水不及	改善完成
大園	16	民溪七路	雨量過大，排水不及	改善完成
大園	17	溪海里李仔溪崁橋	雨量過大，排水不及	改善完成
大園	18	桃園市大園區忠孝一街 81 號	雨量過大，排水不及	改善完成
大園	19	和平西路一段 680 巷	雨量過大，排水不及	改善完成
大園	20	和平西路二段 2 號	雨量過大，排水不及	改善完成
大園	21	和平西路二段 328 號	雨量過大，排水不及	改善完成
大園	22	和平二街 130 號	雨量過大，排水不及	改善完成
大園	23	平南路 77 巷	雨量過大，排水不及	改善完成
大園	24	內海里古亭路軍史公園	雨量過大，排水不及	改善完成

區別	編號	地點	致災原因	解決對策
大園	25	華興路二段轉彎處	雨量過大，排水不及	改善完成
大園	26	光明街 14 號	雨量過大，排水不及	改善完成
大園	27	中山南路旁巷子(近中山南路)	雨量過大，排水不及	改善完成
大園	28	中山南路旁巷子(近大觀路)	雨量過大，排水不及	改善完成
大園	29	華興路與和平西路口	雨量過大，排水不及	改善完成
大園	30	中華路 68 巷，119 號，138 號	雨量過大，排水不及	改善完成
大園	31	中正東路一段 840 巷	雨量過大，排水不及	改善完成
大園	32	北港里西濱路三段 905 巷 23 號	雨量過大，排水不及	改善完成
大園	33	五青路 382 巷 133 號	雨量過大，排水不及	改善完成
大園	34	內海里水燈窟	雨量過大，排水不及	改善完成
大園	35	西濱路二段 2 巷 126 弄 145-2 號	雨量過大，排水不及	改善完成
中壢	36	環中東路二段(近莒光公園)	地勢低窪	已進行工程改善
中壢	37	中華路二段 281 號(YKK 旁)	地勢低窪	已進行工程改善
中壢	38	龍岡路三段至游泳路口	地勢低窪	已進行工程改善
平鎮	39	文化街 48 巷 38-1 號(社區地下室)	社區地下室抽水機損壞	派遣抽水機抽水
平鎮	40	中豐路南勢二段 460 巷 106 號	水溝垃圾堵塞	垃圾清除 派遣抽水機抽水
平鎮	41	南安路 33 巷	下游通水斷面排放不足	派遣抽水機抽水
平鎮	42	平東路 650 巷	下游通水斷面排放不足	派遣抽水機抽水
平鎮	43	快速路三段與高幼路(涵洞)	下游通水斷面排放不足	派遣抽水機抽水
平鎮	44	南華街 229 號	水溝堵塞	派遣抽水機抽水
平鎮	45	中豐路南勢二段 251 巷底	土地佔用，無法排水	派遣抽水機抽水
平鎮	46	中豐路 166 號	水路未接通	派遣抽水機抽水
桃園	47	中山路 1290 巷及 1288 巷	桃園區裕和街下方水利溝渠因排水斷面不足，溢淹於道路。	行政院農業委員會農田水利署桃園管理處確實執行管控水門工作，並執行桃園大圳 2-5 號池進水路維管清淤工作

區別	編號	地點	致災原因	解決對策
桃園	48	春日路與雙峰路口	南崁溪水位超過雨水下水道出水口頂部時，致使下水道及側溝排水無法宣洩。	該路段嚴重積水時，派員設置交通錐，維護行車安全。
桃園	49	泰山街與中山路口	中山路排水溝淤積淤。	本公所已派員完成清淤
桃園	50	龍安街與國強一街口	龍安街排入雨水下水道連管阻塞。	水務局函文請路權單位養護工程處派員清淤
桃園	51	龍壽街與龍泉二街口	龍壽街排水量過大，現有排水系統無法負荷。	水務局將新設兩水箱涵，排放至是管區域排水上中福支線。
桃園	52	經國路與莊敬路口	經國路排入雨水下水道連接管阻塞。	本公所已派員清整纜線完成，後續由路權單位養工處維護連接管暢通。
新屋	53	新屋區笨港里埔和路 231 號		解除列管
新屋	54	新屋區笨港里文化路二段 1620 號前		解除列管
楊梅	55	高獅路 813 巷	1. 道路高程與下游有落差。 2. 其他巷弄排水匯集	將其他巷弄排水引流至其他溝渠，減少高獅路 813 巷排水壓力
楊梅	56	台一線	1. 人行道側式排水孔多有損壞及阻塞。 2. 人為設置斜坡或遮蔽排水孔。	已逐年派工維修排水孔
楊梅	57	三元街	雨水下水道與側溝未能連通，排水效能不足	已安排連通管工程
龍潭	58	中央街與工二路口	溝渠下游束縮及洩水流向問題	抽水機抽水
觀音	59	觀音溪出海口右岸堤岸後方	觀音溪水位過高且漲潮無法排出	加派抽水機並拉管至出海口
觀音	60	中山路二段 661 號	建築物排水不良	建物前堆置砂包
觀音	61	和平路 1 號	強降雨	拉設封鎖線
觀音	62	文林路 415 巷 11 號	強降雨	拉設封鎖線
觀音	63	中山路一段 1065 巷 39 號	強降雨 埤塘水位溢出 民房地勢低窪	拉設封鎖線並請警消協助
觀音	64	新生路 76 巷 8 弄 5 號	建築物排水不良	建物前堆置砂包並檢討排水
觀音	65	新富路 290 號	路側溝阻塞	派員清除雜物

區別	編號	地點	致災原因	解決對策
觀音	66	草漯里 259 之 2 號(安可土雞城)	強降雨 未設置路側溝	拉設封鎖線
觀音	67	大觀路四段 101 號 (世紀鋼鐵後門)	地勢低窪 私設通路未設置排水溝	拉設封鎖線
觀音	68	台 61 線北上平面道路與 忠孝路口	強降雨	拉設封鎖線
觀音	69	九如一街五福三街	強降雨 側溝排水阻塞	拉設封鎖線側溝清淤

附錄 3、高積（淹）水潛勢區防汛熱點位置表

致災位置		致災原因	預定對策
行政區	村(里)/道路(路段)		
八德區	介壽路二段 583 巷	114 年 3 月 15 日發生短暫強降雨，道路側溝排水宣洩不及，導致道路有積淹水情形。	改善介壽路二段 583 巷至大興路之水路，調整現況水路斷面，並改善農水路與排水路交錯，造成排水斷面縮減，由桃園市政府水務局進行規劃設計，公所辦理工程發包作業。
八德區	高城六街	排水採重力式排水，排至埔心溪上中福分線(區排)，排水路因區排外水位高漲，致溢流回地下道造成積水，待水位下降後及退水。	本所針對該地下道採以隨時通報派員現場警戒管制方式辦理。未來將俟台鐵辦理鐵路地下化後將得以改善。
大園區	中正東路一段 840 巷	1、高速公路兩側排水路，三塊厝支線因強降雨造成水位高漲，造成聯外水路無法排入，大園區公所已調度抽水機進行抽排，俟三塊厝排水水位稍微降低後，完成中正東路一段 840 巷淹水改善作業。(107.08 公所已完成) 2、持續觀察，協調高工局、水務局及相關單位辦理會勘，建議重新調整高速公路集水區排放範圍，以及三塊厝支線旁布設機動型抽水機。 3、110 年 8 月 4 日豪大雨，當日在 1 小時降下 53.5mm 之降雨量，導致中正東路一段 840 巷涵洞有積水現象，本降雨事件後 2 小時內，現場積水現象已抽水排除。 4、112 年 8 月 16 日豪大雨，因路側空地及排水溝溢出挾帶雜物造成排水格柵堵塞，造成水淹 1 米以上，本降雨事件後 2 小時內，現場積水現象已抽水排除。	大園區公所： 1. 於 840 巷路口兩端設置監測系統，降雨時管制人車進入，以及封路預警。 2. 於 110 年 11 月 29 日辦理 840 巷涵洞排水改善工程動工。 3. 由水工科設計，大園公所施工，將 840 涵洞的水，引導到三塊厝支線下游逕行排放，箱涵採明挖方式施作，橫越中正東路，延伸至三塊厝支線。(111.5.24 公所施作完成) 4. 由水工科於路側施作圍籬阻擋落葉等雜物，並本所施作導水溝避免溝渠雜物溢出造成堵塞。(112 年 11 月完成)
大園區	北港里西濱路三段 905 巷 23 號	地勢低窪，周圍地勢低窪，側溝回流導致積淹水。	現場已進行排水路施作，初步改善完成
大園區	五青路 382 巷 133 號	瞬間降雨過大，道路側溝負荷不了，建議先行疏通道路側溝，再考慮加大側溝通水斷面。	現場進行溝渠清淤作業，改善完成
大園區	內海里水燈窟	發生強降雨事件，水位已達警戒線，通知巡防人員及機關單位，進行封鎖作業，降低危害風險	已協助水務局進行交維計畫，改善完成
大園區	西濱路二段 2 巷 126 弄 145-2 號	周圍地勢低窪，並無排水路供洩水	雨勢趨緩後，積水及時消退，改善完成

致災位置		致災原因	預定對策
行政區	村(里)/道路(路段)		
大園區	中正東路一段 727 號	道路側溝有異物阻塞，無法將水順利排出，建議先行疏通道路側溝，另確定現場排水流向，以及聯外排水銜接點是否有回水情形。	1. 降雨前辦理清溝作業 2. 溝渠往尺寸加大方面研議辦理
大園區	大觀路 910 號居善醫院旁	居善醫院旁有台 15 線道路側溝，強降雨時尚能發會正常排水功能；積水成因為桃園管理處排水路通水斷面不足導致大觀路 916 巷內積淹水，積水於地勢低窪地區，建議重新檢討水利溝洩水高程。	改善完成
大園區	環區北路與園一街口附近	客運園區雨水下水道系統，因瞬間強降雨導致人孔冒水，造成路面積水，現場已進行封路作業，退水後即恢復正常排水功能。	移請權責單位辦理改善
大園區	埔心街 52-19 號旁	瞬間降雨過大，道路側溝通水宣洩不及，建議先行疏通道路側溝。	改善完成
大園區	民生路電鍍區路口	淹水範圍 5m*15m，深度 0.05m，原因初判為瞬時雨量過大導致側溝排水不及	改善完成
大園區	溪海里溪州路 163 巷口~232 巷口	淹水範圍 30m*25m，深度 0.05m。原因初判路面較低，旁邊農田水溝溢流出水面	改善完成
大園區	大竹南路橫山站旁路口淹水	發生強降雨事件，水位已達警戒線，通知巡防人員及機關單位，進行封路作業，降低危害風險。	改善完成
大園區	中興街與新生路 72 巷 25 號路口轉角處	道路側溝有異物阻塞，影響其正常排水功能，建議疏通道路側溝。	改善完成
大園區	中正東路一段 590 號	瞬間降雨過大，道路側溝產生溢淹，建議先行疏通道路側溝。	改善完成
大園區	中正東路一段(埔心池旁)	瞬間降雨過大，道路側溝無法負荷，建議先行疏通道路側溝。	改善完成
大園區	坑菓路 218 巷	瞬間降雨大，且水利溝負荷不了，建議先行疏通道路側溝，再考慮加大側溝通水斷面。	改善完成
大園區	潮音二路 277 巷牛頭橋	發生強降雨事件，水位已達警戒線，通知巡防人員及機關單位，進行封橋作業，降低危害風險。	改善完成
大園區	國際路一段 135 號、105 巷	瞬間降雨過大，道路側溝負荷不了，建議先行疏通道路側溝，再考慮加大側溝通水斷面。	改善完成
大園區	民溪七路	道路洩水孔不足導致積淹水，已請廠商協助改善。	改善完成

致災位置		致災原因	預定對策
行政區	村(里)/道路(路段)		
大園區	溪海里李仔溪炭橋	雙溪口溪水位已達警戒線，通知業務單位進行封橋作業，降低危害風險。出水口水位上升，導致排水路產生回水現象，造成路面積水。	改善完成
大園區	桃園市大園區忠孝一街 81 號	中華路 91 巷道路下方為桃園農田桃園管理處第 5 支線灌排水路，中華路 91 巷為加蓋而成的道路，且第 5 支線橫越中華路通水斷面不足，須檢討第 5 支線通水斷面，及忠孝一街周邊排水系統。	現況排水側溝尚無淤積，改善完成
大園區	和平西路一段 680 巷	和平西路一段 680 巷積水經勘查係 676 和 680 號前被水泥覆蓋堵塞，導致 680 巷內側溝無法排至和平西路一段，已請養工處卓處。	改善完成
大園區	和平西路二段 2 號	道路側溝有異物阻塞，影響其正常排水功能，建議疏通道路側溝。	改善完成
大園區	和平西路二段 328 號	和平西路二段 328 號旁道路側溝阻塞，影響正常排水功能，建議疏通道路側溝。	改善完成
大園區	和平二街 130 號	瞬間強降雨已超過該排水系統容許能力，造成局部路面積水，建議檢討該段排水溝通水斷面。	改善完成
大園區	平南路 77 巷	瞬間強降雨，超過道路側溝容許排水能力，建議檢討該段排水溝通水斷面。	改善完成
大園區	內海里古亭路軍史公園	瞬間降雨過大，建議加大道路側溝。	改善完成
大園區	華興路二段轉彎處	瞬間降雨過大，建議辦理道路側溝清淤作業。	改善完成
大園區	光明街 14 號	瞬間降雨過大，發生積淹水處為本路段地勢最低點，建議先辦理側溝清淤。	改善完成
大園區	中山南路旁巷子(近中山南路)	積淹水發生位置為私人土地範圍，地主未同意施作排水溝辦理改善，建議先取得土地同意書後，再行辦理排水側溝施作。	改善完成
大園區	中山南路旁巷子(近大觀路)	瞬間降雨過大，已超過水利溝渠容許排水標準，水溢流至路面，建議先辦理側溝清淤。	改善完成
大園區	華興路與和平西路口	積水原因為華興路下游水閘門未開啟，當發生強降雨後萊爾富對面逕流水流入水溝後，無法流過水閘門連到	經通報後，水閘門已派員開啟後。積水現象於 10 分後退水散去，改善完成

致災位置		致災原因	預定對策
行政區	村(里)/道路(路段)		
		下游水路，導致水流回堵淹水，建議通報維管單位派員開啟水閘門，以利排水。	
大園區	中華路 68 巷,119 號, 138 號	已無淤積，建議改列觀察。	現況排水路尚無淤積，改善完成
大園區	橫浦路 271 號(連勝停車場)	在橫浦路側施作截水溝，並於護欄下方洗孔將路面逕流水導入下方排水溝。	橫浦路路側新作排水側溝尚有阻塞，建議辦理清淤，達正常排水功能
大園區	桃園市大園區內海里	1. 該路口處(大園工業區內)有農田水利署桃園管理處退水路，逢雨必溢出，又該路口高程略低於周邊道路容易積水。 2. 桃園管理處排水路改善工程，改善道路高程及路邊側溝排水。	改善完成
大園區	桃園市大園區沙崙里 25k 附近	現況台 61 側溝呈現約 30~50cm 淤積。公路局業已於 105.6.30 派工完成清淤。	現況排水路無淤積，改善完成
大園區	桃園市大園區南港里 9 鄰大觀路 566 號	瞬間降雨過大，建議加大道路側溝。	現況為新作排水水路，溝渠無淤積現象，改善完成
大園區	桃園市大園區國際路二段與竹圍街口	瞬間降雨過大，道路側溝負荷不了，建議加大側溝。	改善完成
大園區	桃園市大園區北港里 13 鄰潮音二路 50 號	道路側溝通水斷面不足，又地屬地窪建議側溝改善。	潮音二路 55 號旁兩側排水路尚無淤積現象，改善完成。
大園區	桃園市大園區三塊石 1-8 號	1. 里長表示該處淹水因桃園桃園管理處 2 支線部分水路位於三石里三塊石 16-1 號(空軍基地)內，基地內農田水路束縮，無法及時宣洩排水以致淹水，淹水高度約 100 公分。 2. 本案須邀集桃園管理處及民航局商討空軍基地內灌溉水路拓寬事宜。	現況排水路無淤積，改善完成
大園區	大園區溪海里 11 鄰 30 號	現況屬地窪區域，現有灌溉溝為土溝，取得私有土地同意書後，由桃園管理處錄案改善。	現況排水路無淤積，改善完成
大園區	桃園市大園區國際路三段 581 號	瞬間降雨過大，建議加大道路側溝。	現況排水側溝尚無淤積，改善完成。
大園區	桃園市大園區大園里 13 鄰文化街 52 號	1. 據大園里長表示，中正三街消防隊後方有一水利溝經過大園里，位於中興街及中正北路道路下方流入老街溪，周邊街道側溝出口多為該水利溝，如欲解決大園里淹水，則須先整治該水利溝。 2. 建議先行辦理縱走調查水利溝現	現況排水路無淤積，改善完成。

致災位置		致災原因	預定對策
行政區	村(里)/道路(路段)		
		況及各道路側溝出口是否為該水利溝。	
大園區	桃園市大園區三民路二段 198 號	瞬間降雨過大，建議加大道路側溝。	三民路二段 198 號前排水溝無明顯淤積現象，改善完成。
大園區	桃園市大園區中華路 298 號	1. 請公所督導第四台業者辦理遷移(106.09 公所已完成) 2. 大園國中校門口處道路側溝內流水緩慢疑坡度不足，又道路側溝為收納道路排水，該處高程與周邊路面相對低，大量雨水淹沒校門口處道路側溝無法及時排水，以致校內連外排水無法流入側溝導致校內淹水，本案建議檢討側溝坡度及加大側溝，加速側溝排水流速及流量。	現況排水路無淤積，改善完成
大園區	桃園市大園區竹圍街 45-12 號	1. 淹水成因係為 45-12 號屋後溝均遭民眾擅自加蓋所致排水不良，請大園區公所依規定違規查報。 2. 請大園區中隊協助清淤，以利排水。	竹圍街 45-12 號前排水路尚無淤積現象，改善完成
大園區	仁德路與和平西路口 (仁德路 61 號至 73 號) (里長通報)	轉角處檳榔攤因設有斜坡道，使路面逕流水無法流入既有水溝；路口處設有連通管匯集該路三處既有側溝水流，初判雨水下水道連通管通水斷面過小或堵塞，導致水流回堵淹水，建議先派員清淤。	現況排水側溝尚無淤積，改善完成
大園區	五權中正東路三段農會前淹水	經里長說明除雨量過大外，另中正東路三段路側溝與中青路口路側溝交會處地下排水路似有排水淤塞情形，請養工處及環保局排除淤塞(106.10 環保局已完成)	現況排水路無淤積，改善完成
大園區	漁港路 236 號	1. 係因漁港路 236 號道路側溝管涵銜接箱涵斷面不足所致。 2. 請本府工務局養護工程處儘速完成改善。	改善完成
大園區	新興路 48 號(積水 10 公分)	1. 請公所改善新興路側溝。(106.09 公所已完成) 2. 請養工處針對大觀路新興路側溝進行清淤保持水路暢通。(106.11 養工處已完成) 3. 請桃園管理處將大觀路上農水路管障排除。	新興路 48 號前道路側溝尚無淤積

致災位置		致災原因	預定對策
行政區	村(里)/道路(路段)		
大園區	橫峰里 2 鄰民安路 341 號	辦理民安路雨水下水道	民安路H幹線支線雨水下水道施工完成。
大園區	竹圍國中	1. 校方人員，校內排水系統排至毗鄰學校旁海方厝排水，是日因河水高漲致使校內排水無法排放。 2. 竹圍國中今(106)年度將辦理校內排水系統改善，惟校內連外排水口處，因涉道路(約 4 米)權管機關(大園區公所)陰井須一併改善，以利排水。	改善完成
大園區	溪海里和平四路一段	1. 本案經查流水設置為大園區溪海里和平西路二段與平成路 277 巷口處。 2. 桃園管理處人員表示，當日淹水成因係為所屬灌溉溝渠(8-12 水路)無法負荷強降雨所致，又因其旁之環保公司疑似偷排放廢水以致增加排水量。 3. 請桃園管理處就所管 8-12 水路，評估後續水路加高可許性。	經現勘，平成路 277 巷附近有新作排水設施，該排水路無淤積現象，改善完成
大園區	中正東路 162 號(麥當勞前)淹水	1. 請養工處重新檢討中正東路 152 號(遠傳門市)至 232 號(星巴克)及中正路三街過路段道路側溝(雨水科已提供水理計算)。 2. 請環境清潔稽查大隊派員清除中正東路及中正三街上道路側溝油污(106.07 環保局已完成)。 3. 辦理「桃園市大園區中正東路 F 幹線雨水下水道工程」。	中正東路 162 號新作排水溝尚無淤積現象
中壢區	中壢區文化路 130 巷 8 弄 11 號	地勢低窪(易淹水地區)。	建置路面淹水感測器
中壢區	中壢區榮民南路 231 巷(亞運保齡球館)	地勢低窪(易淹水地區)。	建置路面淹水感測器
中壢區	中壢區環北路 536 號	地勢低窪(易淹水地區)。	建置路面淹水感測器
中壢區	環北路 546 號(全國電子)	地勢低窪(易淹水地區)。	建置路面淹水感測器
中壢區	中壢區長春路與自強一路口	地勢低窪(易淹水地區)。	建置路面淹水感測器
中壢區	中壢區自強三路(亞智科技)	地勢低窪(易淹水地區)。	建置路面淹水感測器
中壢區	中壢區中華路普忠路	地勢低窪(易淹水地區)。	建置路面淹水感測器

致災位置		致災原因	預定對策
行政區	村(里)/道路(路段)		
中壢區	中壢區大仁街實踐路80巷	地勢低窪(易淹水地區)。	建置路面淹水感測器
中壢區	中壢區幸福街169號	地勢低窪(易淹水地區)。	建置路面淹水感測器
中壢區	中壢區榮民南路、榮民南路27巷口	地勢低窪(易淹水地區)。	建置路面淹水感測器
中壢區	中壢區晉元路337巷75弄5號	地勢低窪(易淹水地區)。	建置路面淹水感測器
中壢區	中壢區仁美9390號(亞運保齡球館)(併中壢區榮民南路231巷)	地勢低窪(易淹水地區)。	建置路面淹水感測器
中壢區	中壢區游泳路龍岡路三段口	地勢低窪(易淹水地區)。	建置路面淹水感測器
中壢區	桃園市中壢區龍岡路三段1號至7號	地勢低窪(易淹水地區)。	建置路面淹水感測器
中壢區	中壢區崁頂路1507巷口	地勢低窪(易淹水地區)。	建置路面淹水感測器
中壢區	中壢區高鐵北路一段與青心路口	地勢低窪(易淹水地區)。	建置路面淹水感測器
中壢區	中壢區高鐵南北路與青埔路交叉口	地勢低窪(易淹水地區)。	建置路面淹水感測器
中壢區	中壢區龍慈路與後興路口	地勢低窪(易淹水地區)。	建置路面淹水感測器
中壢區	中壢區新明路6號	地勢低窪(易淹水地區)。	建置路面淹水感測器
中壢區	桃園市中壢區內厝路高鐵橋下涵洞[桃園市中壢區內厝里]	地勢低窪(易淹水地區)。	建置路面淹水感測器
中壢區	桃園市中壢區民權路二段及環北路口	地勢低窪(易淹水地區)。	建置路面淹水感測器
中壢區	桃園市中壢區新中北路469巷與普忠路口處	地勢低窪(易淹水地區)。	建置路面淹水感測器
中壢區	中壢區實踐路及中北路口	地勢低窪(易淹水地區)。	建置路面淹水感測器
中壢區	中壢區中和路101~95號之間	地勢低窪(易淹水地區)。	建置路面淹水感測器
中壢區	桃園市中壢區榮民路跟興安二街[桃園市中壢區中正里24鄰榮民路285巷11弄9號]	地勢低窪(易淹水地區)。	建置路面淹水感測器

致災位置		致災原因	預定對策
行政區	村(里)/道路(路段)		
中壢區	萬大路 88 巷 26 弄 20 號	地勢低窪(易淹水地區)。	建置路面淹水感測器
中壢區	桃園市中壢區民溪三路 6 號橋邊	地勢低窪(易淹水地區)。	建置路面淹水感測器
中壢區	桃園市中壢區內厝 5 路 129 巷 35 弄	地勢低窪(易淹水地區)。	建置路面淹水感測器
中壢區	桃園市中壢區中正路二段 433 巷(工廠內)	地勢低窪(易淹水地區)。	建置路面淹水感測器
中壢區	桃園市中壢區福祥路 458 號	地勢低窪(易淹水地區)。	建置路面淹水感測器
中壢區	桃園市中壢區松勇一街及松勇三街	地勢低窪(易淹水地區)。	建置路面淹水感測器
中壢區	桃園市中壢區環北路中福路交叉口[桃園市中壢區忠福里 2 鄰中福路 98 號]	地勢低窪(易淹水地區)。	建置路面淹水感測器
中壢區	桃園市中壢區中正路 1062 巷	地勢低窪(易淹水地區)。	建置路面淹水感測器
中壢區	桃園市中壢區五光二街	地勢低窪(易淹水地區)。	建置路面淹水感測器
中壢區	桃園市中壢區環中東路 120 號	地勢低窪(易淹水地區)。	建置路面淹水感測器
中壢區	桃園市中壢區普光二街 102 巷	地勢低窪(易淹水地區)。	建置路面淹水感測器
中壢區	桃園市中壢區三民路一段與五興路	地勢低窪(易淹水地區)。	建置路面淹水感測器
中壢區	桃園市中壢區利仁新村[桃園市中壢區華愛里 17 鄰榮民南路 27 巷 2 弄 9 號]	地勢低窪(易淹水地區)。	建置路面淹水感測器
中壢區	桃園市中壢區崁頂路 1421 巷內(仁德公園旁)	地勢低窪(易淹水地區)。	建置路面淹水感測器
中壢區	桃園市中壢區中山東路二段 366 巷 18 號	地勢低窪(易淹水地區)。	建置路面淹水感測器
中壢區	桃園市中壢區龍岡路二段 383、347、321 巷	地勢低窪(易淹水地區)。	建置路面淹水感測器
中壢區	桃園市中壢區龍仁路 36 巷	地勢低窪(易淹水地區)。	建置路面淹水感測器
中壢區	桃園市中壢區龍岡路 3 段 37 巷	地勢低窪(易淹水地區)。	建置路面淹水感測器

致災位置		致災原因	預定對策
行政區	村(里)/道路(路段)		
中壢區	桃園市中壢區龍岡路三段243巷54弄	地勢低窪(易淹水地區)。	建置路面淹水感測器
中壢區	桃園市中壢區龍江路99號	地勢低窪(易淹水地區)。	建置路面淹水感測器
中壢區	中華路二段430號(簡易法庭)	地勢低窪(易淹水地區)。	建置路面淹水感測器
中壢區	永福里南園二路101巷6弄	地勢低窪(易淹水地區)。	建置路面淹水感測器
中壢區	中園路187巷1弄	地勢低窪(易淹水地區)。	建置路面淹水感測器
中壢區	內壢里中華路一段60巷37弄16-1號門口	地勢低窪(易淹水地區)。	建置路面淹水感測器
中壢區	普忠地下道	地勢低窪(易淹水地區)。	建置路面淹水感測器
中壢區	桃園市中壢區大仁路9號(大仁三街大仁四街大仁五街)	地勢低窪(易淹水地區)。	建置路面淹水感測器
中壢區	新光福德宮老街溪旁(義民路二段)	地勢低窪(易淹水地區)。	建置路面淹水感測器
中壢區	中壢區中新地下道	地勢低窪(易淹水地區)。	建置路面淹水感測器
中壢區	龍昌里文化新村、龍昌路226巷	地勢低窪(易淹水地區)。	建置路面淹水感測器
中壢區	新中北路二段170巷周邊	地勢低窪(易淹水地區)。	建置路面淹水感測器
中壢區	中壢區聖溪二路與民溪三路口(桃園水利會權責)	地勢低窪(易淹水地區)。	建置路面淹水感測器
中壢區	中壢區萬能科大停車場	地勢低窪(易淹水地區)。	建置路面淹水感測器
中壢區	中壢區中園路二段89巷14號	地勢低窪(易淹水地區)。	建置路面淹水感測器
中壢區	中壢區新生路二段378號(中壢一營業所黑貓宅急便)	地勢低窪(易淹水地區)。	建置路面淹水感測器
中壢區	中壢區內厝里內厝五路129巷35弄21號民宅淹水(公所權責)	地勢低窪(易淹水地區)。	建置路面淹水感測器
中壢區	中正路4段37巷(公所權責)	地勢低窪(易淹水地區)。	建置路面淹水感測器
中壢區	中壢區環北路546號	地勢低窪(易淹水地區)。	建置路面淹水感測器
中壢區	中壢區內壢國中	地勢低窪(易淹水地區)。	建置路面淹水感測器
中壢區	中壢區後興路二段(健行大學宿舍)	地勢低窪(易淹水地區)。	建置路面淹水感測器

致災位置		致災原因	預定對策
行政區	村(里)/道路(路段)		
中壢區	龍興路(龍慈路至後興路)	地勢低窪(易淹水地區)。	建置路面淹水感測器
中壢區	中壢區龍岡路三段(游泳路口與龍岡路三段460巷路口)	地勢低窪(易淹水地區)。	建置路面淹水感測器
中壢區	中壢區普忠路地下道	地勢低窪(易淹水地區)。	建置路面淹水感測器
中壢區	中壢區中正路1307巷	地勢低窪(易淹水地區)。	建置路面淹水感測器
中壢區	中壢區龍和一街235號	地勢低窪(易淹水地區)。	建置路面淹水感測器
中壢區	中壢區龍江路73巷75號	地勢低窪(易淹水地區)。	建置路面淹水感測器
中壢區	中壢區中山東路三段107號	地勢低窪(易淹水地區)。	建置路面淹水感測器
中壢區	中壢區龍昌里龍川三街31巷	地勢低窪(易淹水地區)。	建置路面淹水感測器
中壢區	興仁里環北路海華之星	地勢低窪(易淹水地區)。	建置路面淹水感測器
中壢區	龍江路73巷(計畫道路)	地勢低窪(易淹水地區)。	建置路面淹水感測器
中壢區	中壢區仁福里榮民南路27巷口至新中北路	地勢低窪(易淹水地區)。	建置路面淹水感測器
中壢區	中壢區龍岡路一段112巷11號(一般住家)	地勢低窪(易淹水地區)。	建置路面淹水感測器
中壢區	中壢區元化路地下道機車道	地勢低窪(易淹水地區)。	建置路面淹水感測器
中壢區	中山東路三段429巷	地勢低窪(易淹水地區)。	建置路面淹水感測器
平鎮區	龍南路與仁和路二段路口	強度不足	新建工程處已完成改善
平鎮區	金陵路4段2~90號(113甲)淹水	強度不足	本公所已完成排水改善
平鎮區	圳南路50巷	強度不足	經討論後不列入改善，定期維護清淤確保排水順暢
平鎮區	中豐路(南平路至南華街)石門農田水利會水路	強度不足	水務局已完成改善
平鎮區	振興西路地下道	強度不足	本公所已設置抽水站
平鎮區	桃園市平鎮區新光路三段240號	強度不足	水務局已完工

致災位置		致災原因	預定對策
行政區	村(里)/道路(路段)		
平鎮區	環南路春虹麗晶社區、長江加油站	強度不足	1. 養工處增設洩水孔 2. 中壢工務段維護清淤 5 個集水井
平鎮區	平鎮區龍南路附近(平東路)	強度不足	水務局已完成改善
平鎮區	環南路三段至環南地下道	強度不足	公所已有抽水站及即時監控設備
平鎮區	平鎮區東豐路 133 巷	強度不足	水務局已完成改善
平鎮區	快速路三段與高幼路(涵洞)	強度不足	公所施做暗溝及過路涵管已完成改善
平鎮區	中豐路 166 號	強度不足	公所埋設涵管已完成改善
楊梅區	高獅路 813 巷至高青路 32 巷	2. 強度不足(排水斷面不足)	目前已改善下游排水，且將前段連接中段排水溝之多處搭接處。將角度不佳之情形改善，目前退水較慢。
楊梅區	台一線	2. 強度不足(排水斷面不足) 4. 其他	目前逐步分段完成台一線人行道側溝打除重作，並積極針對較易積水之商家前方，拆除遮蔽物。
楊梅區	三元街	2. 強度不足(排水斷面不足) 4. 其他	規畫施作側溝連接雨水下水道之連通管
觀音區	台 61 線北上 38K+600 橋下	建物門口水溝斷面不足	設置過路箱涵
觀音區	台 61 線北上 39K+000 橋下(忠孝路口)	地勢低窪	檢討區域排水
觀音區	大觀路一段 579 號(保障宮)	強降雨致排水不及	檢討區域排水
觀音區	廣玉路 27 號	民房地勢低窪	民房已改建
觀音區	中觀路一段 116 號	強降雨致排水不及	檢討區域排水
觀音區	工業五路與玉林路二段路口	強降雨致排水不及	檢討區域排水

附錄 4、桃園市防汛器材資源表

一、吊車								
車號	保管單位	資源所在鄉鎮	數量	噸數	器材描述	可載貨物淨重	吊重	種類
	水務局		8					
	平鎮區公所	平鎮區	1					
	蘆竹區公所	蘆竹區	1					
	龜山區公所	龜山區	1					
	大園區公所	大園區	1					
	龍潭區公所	龍潭區	2					
	楊梅區公所	楊梅區	2					
	新屋區公所	新屋區	1					
	觀音區公所	觀音區	1					
	復興區公所	復興區	3					

二、卡車								
車號	保管單位	資源所在鄉鎮	數量	噸數	器材描述	載重	動力來源	
	水務局		22					
	桃園區公所	桃園區	1					
	中壢區公所	中壢區	5					
	平鎮區公所	平鎮區	3	6				
	平鎮區公所	平鎮區	5	3.5				
	八德區公所	八德區	6					
	蘆竹區公所	蘆竹區	4					
	龜山區公所	龜山區	3					
	大園區公所	大園區	1					
	龍潭區公所	龍潭區	6					
	楊梅區公所	楊梅區	2					
	新屋區公所	新屋區	1					

	觀音區公所	觀音區	2			
	復興區公所	復興區	2			

三、挖土機

車號	保管單位	履帶式或輪胎式	資源所在鄉鎮	數量	噸數	器材描述
	水務局			34		
	桃園區公所		桃園區	1		
	中壢區公所		中壢區	2		
	平鎮區公所	履帶式	平鎮區	2	200 型	
	平鎮區公所	履帶式	平鎮區	2	120 型	
	平鎮區公所	履帶式	平鎮區	2	50 型	
	八德區公所		八德區	2		
	蘆竹區公所		蘆竹區	2		
	龜山區公所		龜山區	3		
	大園區公所		大園區	1		
	龍潭區公所		龍潭區	3		
	楊梅區公所		楊梅區	2		
	新屋區公所		新屋區	1		
	觀音區公所		觀音區	2		
	復興區公所		復興區	4		

四、砂包

保管單位	規格	資源所在鄉鎮	器材描述	水系	河川/海岸	數量
水務局						11,480
桃園區公所	50 公分*70 公分	國道二號橋下永安路 1216 巷防汛場	材質 14*14P			6,800
中壢區公所	14*14P. P 材質編織袋	中壢區公所	白色 PP 聚丙烯			3,000
平鎮區公所	70cm*50cm	平鎮區				2,000
八德區公所		八德區				6,000

蘆竹區公所		蘆竹區				2,256
大溪區公所		大溪區				4,945
龜山區公所		龜山區				1,000
大園區公所		大園區				801
龍潭區公所		龍潭區				5,750
楊梅區公所		楊梅區				300
新屋區公所		新屋區				1,016
觀音區公所		觀音區				608
復興區公所		復興區				600

五、防汛塊

保管單位	資源所在鄉鎮	器材描述	品名或型式	噸數	水系	河川/海岸	數量
水務局			消波塊	5			905
水務局			立方塊	1			2,243

六、發電機

保管單位	動力來源	資源所在鄉鎮	數量	器材描述	發電量	電壓	轉速	是否附有車輪及腳架	是否需車輛拖曳
水務局			17		6kW				
水務局			12		25kW				
水務局			13		60kW				
水務局			2		100kW				
水務局			1		150kW				
蘆竹區公所		蘆竹區	2		6kW				
楊梅區公所		楊梅區	1		600kW				
新屋區公所		新屋區	1		60kW				
新屋區公所		新屋區	1		100kW				

七、抽水機

保管單位	規格	資源所在鄉鎮	器材描述	數量
------	----	--------	------	----

中壢區公所	3 英吋	中壢區	抽水機	9 台
	4 英吋	中壢區	抽水機	2 台

附錄 5-1、桃園市災害通報單

傳受單位		通報時間	年 月 日 時 分		
<input type="checkbox"/> 經濟部（水利署） TEL: 02-37073119、02-37073110 FAX: 02-37073124		通報別	<input type="checkbox"/> 初報 <input type="checkbox"/> 續報 <input type="checkbox"/> 結報		
<input type="checkbox"/> 經濟部（水利署）緊急應變小組 TEL: 02-37073119、02-37073110 FAX: 02-37073044、02-37073054		通報單位			
<input type="checkbox"/> 內政部（消防署） TEL: 02-89114119、02-81959119 FAX: 02-81966740		電話		傳真	
<input type="checkbox"/> 農業部（農田水利署） TEL: 02-23124078、02-23124088 FAX: 02-23113620					
<input type="checkbox"/> 中央災害應變中心 Web: 上傳至經濟部水利署災害緊急應變系統					
<input type="checkbox"/> 桃園市災害應變中心 TEL: 03-3379119 分機 653 FAX: 03-3389261					
<input type="checkbox"/> 桃園市政府水務局 TEL: 03-3033690、03-3033688 FAX: 03-3033679					
副知單位					
<input type="checkbox"/> 經濟部（水利署） TEL: 02-37073119、02-37073110 FAX: 02-37073124					
發生時間	年 月 日 時 分				
災害地點					
發生原因					
災情狀況					
影響情形	淹水長度____公尺、寬度____公尺、深度____公分				
	<input type="checkbox"/> 人車尚可通行	<input type="checkbox"/> 人車無法通行	<input type="checkbox"/> 民宅積水		
應行處置措施	1. 查證災情並追蹤列管處置情形。 2. 抽水機調派情形。 3. 處置情形持續回報本部。				
備註	請定時（每 6 小時）將最新處置情形回報本部至災情狀況解除為止。				

附錄 5-2、桃園市災情查報處置表

氣象基本 資料	時間	年 月 日 午 時 分			
	地點				
	單位				
	累積降雨量 (事後補紀錄)				
查詢及 回復對象	時間	年 月 日 午 時 分		查詢 結果 <input type="checkbox"/> 無災情 <input type="checkbox"/> 有災情 (續填下面欄位) 列管案號：_____	
	單位				
	姓名				
	電話				
淹水時間	年 月 日 午 時 分				
淹水地點					
淹水情形	長_____m、寬_____m、深_____cm				
影響層面	影響人車通行	<input type="checkbox"/> 有 <input type="checkbox"/> 無			
	住宅淹水	<input type="checkbox"/> 有 <input type="checkbox"/> 無			
處置情形	聯絡人姓名電話				
	協勤人員 姓名電話				
	抽水機派遣情形	出動單位			
		帶隊人員姓名電話			
		規格			
		數量			
		出動時間	時	分	
		抵達時間	時	分	
開始抽水時間		時	分		
完成淹水抽除時間	時	分			

附錄 5-3、災情管制表

災情管制表

案號	通報時間	通報單位	鄉鎮市	災情類別	發生時間	發生地點	現場狀況	處理情形	處理狀態

附錄 5-4、水利署移動式抽水機支援申請表

申請機關：

填報人（職稱/姓名/電話/傳真）：

核定人：

申請時間：

受理機關：經濟部

水利署抽水機調度小組電話：02-37073113

傳真：02-37073044、02-37073054

項次	支援鄉鎮	抽水區域 (含淹水深度、 排放地點、抽水 機數量、口徑)	報到地點	受理報到人員 (姓名、電話)	支援 單位	所在 地點	出發時間	預計 抵達時 間	帶隊官 (姓名、電話) 操作員 (姓名、電話)	機組編號	申請單位 簽收時間	組裝完 成時間	撤離 時間
										到達報到 地點時間	到達抽水 地點時間	開始抽 水時間	
				姓名： 電話：					姓名： 電話： 姓名： 電話：				
				姓名： 電話：					姓名： 電話： 姓名： 電話：				

註：一、粗黑框內由審核機關填寫。二、同一支援鄉鎮請填寫一列。三、粗黑框右側由各支援單位填寫。

第 頁/共 頁

擬辦 （經濟部抽水機調度小組）	審核 （抽水機小組值班科長）	核定 （值班組長）

備註：依作業須知規定，申請單位應負擔支援單位支援所需各項費用及運轉油料及人員餐飲費用。

附錄 6-1、桃園市 115 年度淹水災情人員與防汛搶險隊員編組表

市別		桃園市政府				
災情通報專線		03-3033688 #3620				
災情人員	災情查察人員 任務：巡察轄管範圍，主動察覺災情	姓名	職務	辦公室電話	行動電話	責任區域
		邊筱珍	聘用技術師	03-3033603		平鎮區雨水下水道系統
		謝仁豪	副工程司	03-3033603		桃園區(2)雨水下水道系統
		陳譽升	幫工程司	03-3033603		八德區雨水下水道系統
		吳源翔	幫工程司	03-3033603		蘆竹區雨水下水道系統
		吳源翔	幫工程司	03-3033603		大溪區雨水下水道系統
		陳芷嫻	工程員	03-3033603		龜山區雨水下水道系統
		王永琳	工程員	03-3033603		龍潭區雨水下水道系統
		王永琳	工程員	03-3033603		中壢區(1)雨水下水道系統
		陳建元	工程員	03-3033603		楊梅區雨水下水道系統
		詹祐嘉	工程助理	03-3033603		觀音區雨水下水道系統
		詹祐嘉	工程助理	03-3033603		復興區雨水下水道系統
		詹祐嘉	工程助理	03-3033603		桃園區(1)雨水下水道系統
		林家禾	工程助理	03-3033603		新屋區雨水下水道系統
		林家禾	工程助理	03-3033603		大園區雨水下水道系統
		徐禹暄	約僱技術員	03-3033603		中壢區(2)雨水下水道系統
		廖文佑	幫工程司	03-3033606		桃園區區域排水
		蔡品生	幫工程司	03-3033606		八德區區域排水
		陳昭仁	幫工程司	03-3033606		蘆竹區區域排水
		黃泓錡	約僱技術員	03-3033606		龜山區區域排水
		吳國良	聘用技術師	03-3033606		大園區區域排水
		陳有忠	幫工程司	03-3033606		大溪區區域排水
		劉蕙甄	約僱技術員	03-3033606		平鎮區區域排水
		黃楷茵	聘用技術師	03-3033606		楊梅區區域排水
蘇翊瑄	約僱技術員	03-3033606		新屋區區域排水		
鄧雨廷	工程員	03-3033606		觀音區區域排水		

		謝云琚	工程助理	03-3033606		中壢區區域排水
		胡家銘	工程助理	03-3033606		龍潭區區域排水
災情通報人員 任務：通報災情予 權責機關		姓名	職務	辦公室電話	行動電話	電子信箱
		王韻雄	科長	03-3033688		075093@mail.tycg.gov.tw
		蘇乙評	正工程司	03-3033688		088146@mail.tycg.gov.tw
		余奕龍	股長	03-3033688		10042315@mail.tycg.gov.tw
		詹祐嘉	工程助理	03-3033688		075061@mail.tycg.gov.tw
		鍾源康	科長	03-3033606		10004457@mail.tycg.gov.tw
		陳奕旻	正工	03-3033606		10013086@mail.tycg.gov.tw
		湯武仁	股長	03-3033606		10012415@mail.tycg.gov.tw
		姓名	職務	辦公室電話	行動電話	責任區域
	災情查證人員 任務：確認由民眾 傳播及媒體傳播災 情知正確性		邊筱珍	聘用技術師	03-3033603	
		謝仁豪	副工程司	03-3033603		桃園區(2)雨水下水道系統
		陳譽升	幫工程司	03-3033603		八德區雨水下水道系統
		吳源翔	幫工程司	03-3033603		蘆竹區雨水下水道系統
		吳源翔	幫工程司	03-3033603		大溪區雨水下水道系統
		陳芷嫻	工程員	03-3033603		龜山區雨水下水道系統
		王永琳	工程員	03-3033603		龍潭區雨水下水道系統
		王永琳	工程員	03-3033603		中壢區(1)雨水下水道系統
		陳建元	工程員	03-3033603		楊梅區雨水下水道系統
		詹祐嘉	工程助理	03-3033603		觀音區雨水下水道系統
		詹祐嘉	工程助理	03-3033603		復興區雨水下水道系統
		詹祐嘉	工程助理	03-3033603		桃園區(1)雨水下水道系統
		林家禾	工程助理	03-3033603		新屋區雨水下水道系統
		林家禾	工程助理	03-3033603		大園區雨水下水道系統
		徐禹暄	約僱技術員	03-3033603		中壢區(2)雨水下水道系統
		鍾源康	科長	03-3033606		全市區排區域範圍
		陳奕旻	正工	03-3033606		全市區排區域範圍
	湯武仁	股長	03-3033606		全市區排區域範圍	
防汛搶險隊	編組任務執行內容	姓名	職務	辦公室電話	行動電話	責任區域

緊急聯絡調度搶修 廠商及防汛設備	王韻雄	科長	03-3033688		雨水下水道系統
	蘇乙評	正工程司	03-3033688		雨水下水道系統
	余奕龍	股長	03-3033688		雨水下水道系統
	詹祐嘉	工程助理	03-3033688		雨水下水道系統
	鍾源康	科長	03-3033606		全市區排區域範圍
	陳奕旻	正工	03-3033606		全市區排區域範圍
	湯武仁	股長	03-3033606		全市區排區域範圍
	蔡品生	幫工程司	03-3033606		北桃園
	謝云珺	工程助理	03-3033606		南桃園

鄉(鎮、市、區)		桃園市八德區				
災情通報專線		03-3683155				
災情人員	災情查察人員 任務：巡察轄管範圍， 主動察覺災情	姓名	職務	辦公室電話	行動電話	責任區域
		陳俊瑋	技士	3683155#259		興仁里、福興里、瑞豐里、瑞興里、瑞德里、瑞泰里、瑞發里
		葉哲維	技士	3683155#254		瑞祥里、廣隆里、廣興里、廣德里、霄裡里、龍友里、竹園里
		張詠喻	工程助理	3683155#268		白鷺里、高明里、高城里、茄明里、永豐里
		張玉虹	工程助理	3683155#260		大湳里、大興里、大華里、大順里、大明里、大發里、大仁里
		劉彥旻	工程助理	3683155#258		大信里、大昌里、大和里、大安里、大愛里、大忠里、大強里
		郭丞豪	技士	3683155#260		大同里、陸光里、大成里、大福里、大勇里
		褚明耀	技術員	無		大千里、大慶里、大義里、大智里、大宏里、大漢里
	災情通報人員 任務：通報災情予權責	姓名	職務	辦公室電話	行動電話	責任區域
王耀陞		課長	3683155#252		10004913@mail.tycg.gov.tw	

	機關	黃世忠	技士	3683155#264		10048746@mail.tycg.gov.tw
		樊德政	技士	3683155#270		10022172@mail.tycg.gov.tw
		蔡柏漢	技士	3683155#262		10051592@mail.tycg.gov.tw
		張維耕	技士	3683155#249		10011195@mail.tycg.gov.tw
	災情查證人員 任務：確認由民眾傳播 及媒體傳播災情知正確 性	姓名	職務	辦公室電話	行動電話	責任區域
		蘇正中	技士	3683155#251		興仁里、福興里、瑞豐里、瑞興里、瑞德里、瑞泰里、瑞發里、瑞祥里、廣隆里、廣興里、廣德里、霄裡里
		劉麗娟	課員	3683155#255		龍友里、竹園里、白鷺里、高明里、高城里、茄明里、永豐里、茄荖里、大竹里、大湍里、大興里、大華里
		林憲朋	技士	3683155#250		大順里、大明里、大發里、大仁里、大信里大昌里、大和里、大安里、大愛里、大忠里、大強里、大同里
		蕭盟薰	技士	3683155#247		陸光里、大成里、大福里、大勇里、大正里大榮里、大千里、大慶里、大義里、大智里大宏里、大漢里、大漢里
		編組任務執行內容	姓名	職務	辦公室電話	行動電話
防汛搶險隊 緊急聯絡調度搶修	王耀陞	課長	3683155#252		八德區	
	黃世忠	技士	3683155#264		八德區	
	樊德政	技士	3683155#270		八德區	
	蔡柏漢	技士	3683155#262		八德區	
	陳俊瑋	技士	3683155#259		八德區	
	陳俊傑	技士	3683155#256		八德區	
	蘇正中	技士	3683155#251		八德區	
	劉麗娟	課員	3683155#255		八德區	
	林憲朋	技士	3683155#250		八德區	

	張維耕	技士	3683155#249		八德區
	蕭盟薰	技士	3683155#247		八德區
	陳珮瑜	工程助理	3683155#246		八德區
	葉哲維	技士	3683155#254		八德區
	張詠喻	工程助理	3683155#268		八德區
	張玉虹	工程助理	3683155#260		八德區
	劉彥旻	工程助理	3683155#258		八德區

鄉(鎮、市、區)		桃園市大園區				
災情通報專線		03-3861121				
災情人員	災情查察人員 任務：巡察轄管範圍，主動察覺災情	姓名	職務	辦公室電話	行動電話	責任區域
		蔡佳穎	里幹事	03-3861121		大園區圳頭里、沙崙里、北港里、青山里
		劉麗娟	里幹事	03-3861121		大園區三石里、田心里、後厝里、菓林里
		張良豪	里幹事	03-3861121		大園區南港里、竹圍里、海口里、橫峰里
		李惠苓	里幹事	03-3861121		大園區溪海里、五權里、大海里、青峰里
		游雅婷	里幹事	03-3861121		大園區大園里、和平里、內海里、埔心里
	災情通報人員 任務：通報災情予權責機關	姓名	職務	辦公室電話	行動電話	責任區域
		林楨坤	主任秘書	03-3869799		大園區
		林文臻	課長	03-3861124		大園區
		鄭錦蓮	約僱人員	03-3861121		大園區
	災情查證人員 任務：確認由民眾傳播及媒體傳播災	姓名	職務	辦公室電話	行動電話	責任區域
		蔡佳穎	里幹事	03-3861121		大園區圳頭里、沙崙里、北港里、青山里

	情知正確性	劉麗娟	里幹事	03-3861121		大園區三石里、田心里、後厝里、菓林里
		張良豪	里幹事	03-3861121		大園區南港里、竹園里、海口里、橫峰里
		李惠苓	里幹事	03-3861121		大園區溪海里、五權里、大海里、青峰里
		游雅婷	里幹事	03-3861121		大園區大園里、和平里、內海里、埔心里
防汛搶險隊	編組任務執行內容	姓名	職務	辦公室電話	行動電話	責任區域
	緊急聯絡調度搶修場商及防汛設備	陳漢豪	課長	03-3861123		大園區
		劉勝雄	工程助理	03-3861123		大園區
		莊銘揚	工程助理	03-3861123		大園區
		張易騰	約僱人員	03-3861123		大園區
		曾亭薇	課員	03-3861123		大園區
		許皓宸	約僱人員	03-3861123		大園區

區別		桃園市大溪區公所				
災情通報專線		03-3887736				
災情人員	災情查察人員 任務：巡察轄管範圍，主動察覺災情	姓名	職務	辦公室電話	行動電話	責任區域
		林瑞興	里長	3804101		瑞興里
		楊成雙	里長			南興里
		簡為清	里長			美華里
		黃永龍	里長	3891499		光明里
		游秋蓉	里長	3886660		田心里
		邱財榮	里長	3887865		興和里
		黃春成	里長	3887576		福仁里
		黃進賢	里長	3888732		一心里
		呂理民	里長	3871441		一德里
		黃文中	里長	3883675		月眉里

		廖芊樺	里長	3875532		永福里
		許漢宗	里長	3883674		福安里
		邱焯勳	里長	3885270		復興里
		林信宏	里長	3825210		新峰里
		廖學淵	里長	3884338		康安里
		簡淵川	里長	3886556		義和里
		陳芳善	里長	3803647		中新里
		張振源	里長	3906110		仁義里
		藍英中	里長	3803566		仁愛里
		邱詠峻	里長	3807963		仁武里
		邱素月	里長	3802756		仁文里
		曾月娥	里長	3891182		仁美里
		魏創志	里長			仁和里
		曲煥朋	里長	3908885		仁善里
		陳品謙	里長	3801993		僑愛里
		尤連慶	里長	3906362		員林里
		江朝陽	里長	3891345		瑞源里
		黃永林	里長	3801233		三元里
	災情通報人員 任務：通報災情予 權責機關	姓名	職務	辦公室電話	行動電話	責任區域
		黃羚蓉	課長	03-3882201#600		大溪區
		張泰源	技士	03-3882201#610		大溪區
		張育澄	技士	03-3882201#615		大溪區
	災情查證人員 任務：確認由民眾 傳播及媒體傳播災 情之正確性	姓名	職務	辦公室電話	行動電話	責任區域
		李俐慧	約僱人員	03-3882201#605		【第二工區】(大溪區河東不含第一工區)
		曹建偉	約僱人員	03-3882201#608		【第三工區】(大溪區河西地區)
		江豐澤	約僱人員	03-3882201#612		【第一工區】(大溪區新峰、復興)
防汛搶險隊	編組任務執行內容	姓名	職務	辦公室電話	行動電話	責任區域
	緊急聯絡調度搶修 廠商及防汛設備	黃羚蓉	課長	03-3882201#600		大溪區
		張泰源	技士	03-3882201#609		大溪區

		李瑋煌	技士	03-3882201#610		大溪區
		廖章詠	技士	03-3882201#613		大溪區
		廖祥辰	技佐	03-3882201#607		大溪區
		李俐慧	約僱人員	03-3882201#605		大溪區
		江豐澤	約僱人員	03-3882201#612		大溪區
		廖奕涵	約僱人員	03-3882201#609		大溪區
		曹建偉	約僱人員	03-3882201#608		大溪區
		董士華	約僱人員	03-3882201#604		大溪區
		黃泓嘉	約僱人員	03-3882201#603		大溪區
		曾祥威	約僱人員	03-3882201#614		大溪區

鄉（鎮、市、區）		桃園市中壢區				
災情通報專線		03- 4271801				
災情人員	災情查察人員 任務：巡察轄管範圍，主動察覺災情	姓名	職務	辦公室電話	行動電話	責任區域
		朱士傑	技士	3305		公設一區
		蔣正民	約僱	3326		公設二區
		左克暉	技士	3311		公設三區
		許瑞慶	技士	3310		公設四區
	災情通報人員 任務：通報災情予權責機關	姓名	職務	辦公室電話	行動電話	責任區域
		姚志儒	課長	3301		全區
		許瑞慶	技士	3310		地下道
		黃柏融	技士	2015		水利
		李冠毅	技士	3313		交通
	災情查證人員 任務：確認由民眾傳播及媒體傳播災情知正確性	姓名	職務	辦公室電話	行動電話	責任區域
		黃柏融	技士	2015		水利
		邱俊銘	技士	3303		巡修甲區
陳安涓		約僱	3316		巡修乙區	
防汛搶險隊	編組任務執行內容	姓名	職務	辦公室電話	行動電話	責任區域
	緊急聯絡調度搶修	黃凱君	視導	2001		全區災防

廠商及防汛設備	邱俊銘	技士	3303	巡修甲區
	陳安涓	約僱	3316	巡修乙區

鄉(鎮、市、區)		桃園市平鎮區				
災情通報專線		03-4577234				
災情人員	災情查察人員 任務：巡察轄管範圍，主動察覺災情	姓名	職務	辦公室電話	行動電話	責任區域
		黃木源	技士	03-4572105#2307		湧光里、湧安里、湧豐里、貿易里、義興里、龍興里
		徐淑月	技士	03-4572105#2336		福林里、華安里、廣興里
		蘇慧紋	課員	03-4572105#2337		北興里、新英里、北貴里、義民里、北富里
		宋朋舉	技士	03-4572105#2317		東安里、東社里、北華里、金陵里、山嶼里、忠貞里
		黃文俐	技士	03-4572105#2338		南勢里、莊敬里、鎮興里、復興里、平興里、廣達里
		林韡紘	技士	03-4572105#2331		廣仁里、宋屋里、中正里、金星里、平安里
		呂淑惠	工程助理	03-4572105#2304		高雙里、雙連里、龍恩里、平鎮里、平南里
		張琍婷	工程助理	03-4572105#2318		北勢里、北安里、新富里、東勢里、建安里
		林孟陵	工程助理	03-4572105#2315		新榮里、新貴里、新安里、復旦里、新勢里
	災情通報人員 任務：通報災情予權責機關	姓名	職務	辦公室電話	行動電話	電子信箱
		杜國豪	課長	03-4572105#2301		全區
		李崇任	課員	03-4572105#2335		全區
		謝昀蓁	課員	03-4572105#2316		全區
		唐雅惠	約僱技術員	03-4572105#2305		全區
		葉蕙菱	約僱技術員	03-4572105#2310		全區
		徐永政	約僱技術員	03-4572105#2304		全區
		陳伯修	工程助理	03-4572105#2308		全區
	唐曉瑤	工程助理	03-4572105#2332		全區	
災情查證人員 任務：確認由民眾	姓名	職務	辦公室電話	行動電話	責任區域	
	杜國豪	課長	03-4572105#2301		全區	

	傳播及媒體傳播災情知正確性	王念祖	技士	03-4572105#2319		全區
		謝昀蓁	課員	03-4572105#2316		全區
防汛搶險隊	編組任務執行內容 緊急聯絡調度搶修廠商及防汛設備	姓名	職務	辦公室電話	行動電話	責任區域
		杜國豪	課長	03-4572105#2301		全區
		黃木源	技士	03-4572105#2307		全區
		徐淑月	技士	03-4572105#2330		全區
		王念祖	技士	03-4572105#2319		全區
		林韡紘	技士	03-4572105#2331		全區
		蘇慧紋	課員	03-4572105#2337		全區
		黃文俐	技士	03-4572105#2338		全區
		宋朋舉	技士	03-4572105#2317		全區
		徐永政	約僱技術員	03-4572105#2304		全區
		唐雅惠	約僱技術員	03-4572105#2305		全區
		葉蕙菱	約僱技術員	03-4572105#2310		全區
		張琍婷	工程助理	03-4572105#2318		全區
		陳伯修	工程助理	03-4572105#2308		全區
		唐曉瑤	工程助理	03-4572105#2332		全區
		林孟陵	工程助理	03-4572105#2331		全區
呂淑惠	工程助理	03-4572105#2304		全區		

區別		桃園市桃園區				
災情通報專線		03-3347938				
災情人員 工務組	災情查察人員 任務：巡察轄管範圍，主動察覺災情	姓名	職務	辦公室電話	行動電話	責任區域
		江德君	技士	03-3347938		桃園區
		曹維	技士	03-3347938		桃園區
		劉鴻儒	約僱技術員	03-3347938		桃園區
		林宣如	技士	03-3347938		桃園區
		江禹柔	技佐(職代)	03-3347938		桃園區
		邱宥淇	工程助理	03-3347938		桃園區

	災情通報人員 任務：通報災情予 權責機關	陳敏治	工程助理	03-3347938		桃園區
		姓名	職務	辦公室電話	行動電話	E-mail
		周孟融	課長	03-3347938		桃園區
		葉志欣	視導	03-3347938		桃園區
		閻立凱	技士	03-3347938		桃園區
	災情查證人員 任務：確認由民眾 傳播及媒體傳播災 情知正確性	郭梅因	類員	03-3347938		桃園區
		姓名	職務	辦公室電話	行動電話	責任區域
		賴毅正	技士	03-3347938		桃園區
		朱柏宇	技佐(職代)	03-3347938		桃園區
		劉毓惠	約僱技術員	03-3347938		桃園區
		楊清勇	技士	03-3347938		桃園區
		葉品杉	書記	03-3347938		桃園區
洪振豪	工程助理	03-3347938		桃園區		
防汛搶險隊	編組任務執行內容	姓名	職務	辦公室電話	行動電話	責任區域
	緊急聯絡調度搶修 廠商及防汛設備	徐哲夫	技士	03-3347938		桃園區
		林展宇	技士	03-3347938		桃園區
		蔡鴻祺	技佐(職代)	03-3347938		桃園區
		劉曉蓉	約僱技術員	03-3347938		桃園區
		邱惠雯	約僱技術員	03-3347938		桃園區
		林建良	工程助理	03-3347938		桃園區

鄉(鎮、市、區)		桃園市復興區				
災情通報專線		03-3821387				
災情人員	災情查察人員 任務：巡察轄管範 圍，主動察覺災情	姓名	職務	辦公室電話	行動電話	責任區域
		張秀蘭	里幹事	03-3825274		三民里
		呂榮輝	里幹事	03-3822275		澤仁里
		簡世棋	里幹事	03-3822812(霞雲里) 03-3822791(義盛里)		霞雲里、義盛里

		王金玲	里幹事	03-3822611		羅浮里
		田瑞玉	里幹事	03-3822408(奎輝里) 03-3822407(長興里)		奎輝里、長興里
		胡靖惠	里幹事	03-3912235(高義里) 03-3912237(三光里)		高義里、三光里
		高定	里幹事	03-3912210		華陵里
	災情通報人員 任務：通報災情予 權責機關	姓名	職務	辦公室電話	行動電話	責任區域
		林佩詩	課長	03-3821877		全區
		李雅芬	約僱	03-3821387		全區
		曾聖伊	課員	03-3821877		全區
	災情查證人員 任務：確認由民眾 傳播及媒體傳播災 情知正確性	姓名	職務	辦公室電話	行動電話	責任區域
		林佩詩	課長	03-3821877		全區
		李雅芬	約僱	03-3821387		全區
		曾聖伊	課員	03-3821877		全區
防汛搶險隊	編組任務執行內容	姓名	職務	辦公室電話	行動電話	責任區域
	緊急聯絡調度搶修 場商及設備	宗鴻彥	技士	033821500#2111		重大工程
		鍾隆琦	技佐	033821500#2113		三民里
		胡方喻	工程助理	033821500#2114		澤仁里、霞雲里
		廖健淳	約僱人員	033821500#2106		義盛里、羅浮里
		卡瓦斯·哈告	工程助理	033821500#2108		奎輝里、長興里
		胡旭宏	工程助理	033821500#2112		高義里
		姜呈安	工程助理	0338211500#2110		三光里
姜呈喜	工程助理	033821500#2114		華陵里		

區別		桃園市新屋區				
災情通報專線		03-4777595				
災情人員	災情查察人員 任務：巡察轄管範 圍，主動察覺災情	姓名	職務	辦公室電話	行動電話	責任區域
		徐智遠	里長	03-4772274		新屋里
		彭煥鈿	里長	03-4772477		新生里

		徐玉春	里長	03-4774215		後湖里
		謝浩來	里長			清華里
		姜歐秀美	里長	03-4901860		頭洲里
		李美玉	里長	03-4771509		埔頂里
		田煥興	里長	03-4774788		九斗里
		楊品潔	里長	03-4760356		社子里
		姜義泉	里長	03-4777188		東明里
		鍾桂梅	里長	03-4773047		石磊里
		黃量煌	里長	03-4862337		下埔里
		黃福禮	里長	03-4862724		下田里
		劉得亮	里長	03-4862714		石牌里
		彭成泉	里長	03-4771292		赤欄里
		葉國傑	里長	03-4862705		永興里
		郭先彰	里長	03-4862754		永安里
		黃建興	里長	03-4768338		笨港里
		李子維	里長	03-4760323		深圳里
		彭小林	里長	03-4769820		蚵間里
		羅鴻霖	里長	03-4769366		糠榔里
		姜吉隆	里長	03-4768913		後庄里
		陳俊良	里長	03-4768915		大坡里
		彭勝來	里長	03-4760087		望間里
		姓名	職務	辦公室電話	行動電話	責任區域
	災情通報人員 任務：通報災情予 權責機關	賴冠全	里幹事	03-4772111#251		永安里、社子里、糠榔里
		蔡佳安	里幹事	03-4772111#252		清華里、後湖里、石牌里
		詹益坤	里幹事	03-4772111#253		新屋里、大坡里、深圳里、九斗里
		潘世娟	里幹事	03-4772111#254		蚵間里、頭洲里
		黃昭雄	里幹事	03-4772111#255		下埔里、下田里、石磊里、笨港里
		黃麗月	里幹事	03-4772111#256		赤欄里、永興里、埔頂里
		吳幸純	里幹事	03-4772111#257		九斗里、新生里
		彭秋菊	里幹事	03-4772111#258		東明里、望間里、後庄里

災情查證人員 任務：確認由民眾 傳播及媒體傳播災 情知正確性	姓名	職務	辦公室電話	行動電話	責任區域
	姜義泓	工務課課長	03-4772111#270		新屋區
	劉毓祥	工務課約僱	03-4772111#273		新屋區
	徐意能	工務課課員	03-4772111#333		新屋區
	羅曉萍	工務課課員	03-4772111#278		新屋區
	曾怡萍	工務課工程助理	03-4772111#276		新屋區
	黃超群	工務課約僱技術員	03-4772111#277		新屋區
	邱柏章	工務課工程助理	03-4772111#279		新屋區
	丁莉雯	工務課工程助理	03-4772111#272		新屋區
	姜義泓	工務課課長	03-4772111#270		新屋區
防汛搶險隊 編組任務執行內容 緊急連絡調度搶修 廠商及防汛設備	姓名	職務	辦公室電話	行動電話	責任區域
	姜義泓	工務課課長	03-4772111#270		新屋區
	劉毓祥	工務課約僱	03-4772111#273		新屋區
	徐意能	工務課課員	03-4772111#333		新屋區
	羅曉萍	工務課課員	03-4772111#278		新屋區
	曾怡萍	工務課工程助理	03-4772111#276		新屋區
	黃超群	工務課約僱技術員	03-4772111#277		新屋區
	邱柏章	工務課工程助理	03-4772111#279		新屋區
	丁莉雯	工務課工程助理	03-4772111#272		新屋區

區別		桃園市楊梅區				
災情通報專線		03-4783683				
災情人員 災情查察人員 任務：巡察轄管範 圍，主動察覺災情	姓名	職務	辦公室電話	行動電話	責任區域	
	徐賜樟	約僱人員	03-4783683#2012		富岡地區等5里	
	吳貴淇	技士	03-4783683#2023		埔心地區等15里	
	鍾賢達	技士	03-4783683#2021		高榮地區等10里	
	戴育錡	技士	03-4783683#2031		楊梅街區等11里	
	災情通報人員 任務：通報災情予	姓名	職務	辦公室電話	行動電話	E-mail
羅文驤	課長	03-4783683#2000			10012625@mail.tycg.gov.tw	

	權責機關	吳貴淇	技士	03-4783683#2023		10005755@mail.tycg.gov.tw
		李其軒	技士	03-4783683#2051		10030167@mail.tycg.gov.tw
	災情查證人員 任務：確認由民眾 傳播及媒體傳播災 情知正確性	姓名	職務	辦公室電話	行動電話	責任區域
		鍾幼軒	約僱技術員	03-4783683#1815		防災群組通報案件
		陳麗如	約僱技術員	03-4783683#2053		埔心、高榮地區等 24 里
徐賜樟	約僱技術員	03-4783683#2012		楊梅、富岡地區等 17 里		
防汛搶險隊	編組任務執行內容	姓名	職務	辦公室電話	行動電話	責任區域
		羅文驤	課長	03-4783683#2000		綜理全區防汛搶險業務
	溫文正	技士	03-4783683#2011		富岡地區等 5 里	
	吳貴淇	技士	03-4783683#2023		埔心地區等 15 里	
	張國華	技士	03-4783683#2052		高山地區等 10 里	
	戴育錡	技士	03-4783683#2031		楊梅街區等 11 里	
	緊急連絡調度搶修 廠商及防汛設備					

區別		桃園市龍潭區				
災情通報專線		03-4793070				
災情人員	災情查察人員 任務：巡察轄管範 圍，主動察覺災情	姓名	職務	辦公室電話	行動電話	責任區域
		簡孝宗	里長			武漢里
		陳新榮	里長			九龍里
		魏榮貴	里長			富林里
		林鴻斌	里長			祥和里
		古智仁	里長			龍潭里
		張双貴	里長			三水里
		謝金棋	里長			三和里
		秦永楠	里長			北興里
		楊仕鈺	里長			三林里
		王漾	里長			上華里
		徐春淼	里長			聖德里
		葉來旺	里長			八德里
		張銘純	里長			百年里

		彭春蘭	里長			龍祥里
		陳振漢	里長			凌雲里
		蘇朝文	里長			高平里
		黃承隆	里長			中山里
		張金財	里長			龍星里
		李鳳芝	里長			烏林里
		張淑美	里長			建林里
		涂雅淳	里長			高原里
		黃承藩	里長			上林里
		張閔捷	里長			中正里
		范品發	里長			永興里
		劉修增	里長			黃唐里
		張健華	里長			東興里
		彭石松	里長			中興里
		翁茂榮	里長			烏樹林里
		江李桂春	里長			佳安里
		鍾國鉉	里長			大平里
		黃遠達	里長			三坑里
		洪揚才	里長			渴望里
		姓名	職務	辦公室電話	行動電話	責任區域
	災情通報人員 任務：通報災情予 權責機關	周宗賢	課長	03-4793070#2101		10094179@mail.tycg.gov.tw
		田浩任	技士	03-4793070#2119		10075182@mail.tycg.gov.tw
		葉廷傑	技士	03-4793070#2103		10046402@mail.tycg.gov.tw
		蕭舜午	技士	03-4793070#2122		10074982@mail.tycg.gov.tw
		李文歆	技士	03-4793070#2107		10018545@mail.tycg.gov.tw
		吳海燕	約僱	03-4793070#2105		10004403@mail.tycg.gov.tw
		陳芳蓉	約僱	03-4793070#2115		10004272@mail.tycg.gov.tw
		蘇丹琪	工程助理	03-4793070#2106		10025455@mail.tycg.gov.tw
		邱敏曄	工程助理	03-4793070#2111		80014113@mail.tycg.gov.tw
		劉家昀	工程助理	03-4793070#2113		10012116@mail.tycg.gov.tw

	災情查證人員 任務：確認由民眾 傳播及媒體傳播災 情知正確性	姓名	職務	辦公室電話	行動電話	責任區域
		周宗賢	課長	03-4793070#2101		龍潭區
		田浩任	技士	03-4793070#2119		龍潭區
		葉廷傑	技士	03-4793070#2103		龍潭區
		蕭舜午	技士	03-4793070#2122		龍潭區
		李文歆	技士	03-4793070#2107		龍潭區
		吳海燕	約僱	03-4793070#2105		龍潭區
		陳芳蓉	約僱	03-4793070#2115		龍潭區
		蘇丹琪	工程助理	03-4793070#2106		龍潭區
		邱敏曄	工程助理	03-4793070#2111		龍潭區
		劉家昀	工程助理	03-4793070#2113		龍潭區
防汛搶險隊	編組任務 執行內容	姓名	職務	辦公室電話	行動電話	責任區域
	緊急聯絡調度搶修 廠商及防汛設備	周宗賢	課長	03-4793070#2101		龍潭區
		田浩任	技士	03-4793070#2119		龍潭區
		葉廷傑	技士	03-4793070#2103		龍潭區
		蕭舜午	技士	03-4793070#2122		龍潭區
		李文歆	技士	03-4793070#2107		龍潭區
		吳海燕	約僱	03-4793070#2105		龍潭區
		陳芳蓉	約僱	03-4793070#2115		龍潭區
		蘇丹琪	工程助理	03-4793070#2106		龍潭區
		邱敏曄	工程助理	03-4793070#2111		龍潭區
劉家昀		工程助理	03-4793070#2113		龍潭區	

區別		桃園市龜山區				
災情通報專線		03-3203711				
災情人員	災情查察人員 任務：巡察轄管範圍，主動察覺災情	姓名	職務	辦公室電話	行動電話	責任區域
		馮毓涵	里幹事 代理里長	03-3203711#317		精忠里、樂善里、大華里、文樂里

		張武隆	里幹事	03-3203711#318		陸光里、新路里、山德里、楓福里
		阮麗月	里幹事 代理里長	03-3203711#309		中興里、山福里、楓樹里、文青里、 文藝里
		許雅惠	里幹事	03-3203711#301		新興里、公西里、大崗里
		林冠妘	里幹事	03-3203711#301		龜山里、龍壽里、龍華里、迴龍里
		鄭和恭	里幹事 代理里長	03-3203711#309		山頂里、嶺頂里、新嶺里、長庚里、 長樂里
		宋國樑	里幹事	03-3203711#322		舊路里、大湖里、文化里
		劉明龍	里幹事	03-3203711#315		大坑里、南上里、南美里
		王美惠	里幹事 代理里長	03-3203711#317		大同里、幸福里、兔坑里、福源里、 文桃里
	災情通報人員 任務：通報災情予 權責機關	姓名	職務	辦公室電話	行動電話	責任區域
		傅以承	工務課課長	03-3203711#600		龜山全區
		邱美娥	農經課課長	03-3203711#770		龜山全區公園
		劉玉菁	民政課課長	03-3203711#300		龜山全區
	災情查證人員 任務：確認由民眾 傳播及媒體傳播災 情知正確性	姓名	職務	辦公室電話	行動電話	責任區域
		傅以承	工務課課長	03-3203711#600		龜山全區
		姜文升	技士	03-3203711#609		龜山全區
林兆祥		約僱人員	03-3203711#601		精忠里、陸光里、中興里、新興里、 新路里、龜山里、山頂里、山德里、 山福里、幸福里	
閻冠州		工程助理	03-3203711#607		龍壽里、龍華里、迴龍里、嶺頂里、 新嶺里、兔坑里、福源里、大同里、 舊路里、楓樹里、楓福里	
黃雅慧		工程助理	03-3203711#603		南美里、南上里、大坑里、大崗里、 文化里、大華里、大湖里、公西里、 長庚里、樂善里、文青里	
楊淑惠		約僱人員	03-3203711#608		龜山區路樹	
戴如璇		職務代理	03-3203711#613		龜山區雨水下水道、其他排水	
防汛搶險隊	編組任務 執行內容	姓名	職務	辦公室電話	行動電話	責任區域

緊急聯絡調度搶修場商及防汛設備	林兆祥	約僱人員	03-3203711#601	精忠里、陸光里、中興里、新興里、新路里、龜山里、山頂里、山德里、山福里、幸福里
	閻冠州	工程助理	03-3203711#607	龍壽里、龍華里、迴龍里、嶺頂里、新嶺里、兔坑里、福源里、大同里、舊路里、楓樹里、楓福里
	黃雅慧	工程助理	03-3203711#603	南美里、南上里、大坑里、大崗里、文化里、大華里、大湖里、公西里、長庚里、樂善里、文青里
	楊淑惠	約僱人員	03-3203711#608	龜山區路樹
	戴如璇	職務代理	03-3203711#613	龜山區雨水下水道、其他排水

區別		桃園市蘆竹區				
災情通報專線		03-3520000				
災情人員	災情查察人員 任務：巡察轄管範圍，主動察覺災情	姓名	職務	辦公室電話	行動電話	責任區域
		江正宏	課長	033520000#600		蘆竹區
		許睿凱	技士	033520000#603		蘆竹區
	災情通報人員 任務：通報災情予權責機關	姓名	職務	辦公室電話	行動電話	責任區域
		張育仁	技士	033520000#605		蘆竹區
		蔡晉維	技佐	033520000#614		蘆竹區
	災情查證人員 任務：確認由民眾傳播及媒體傳播災情知正確性	姓名	職務	辦公室電話	行動電話	責任區域
		陳博宇	技士	033520000#614		蘆竹區
	防汛搶險隊	編組任務執行內容	姓名	職務	辦公室電話	行動電話
緊急聯絡調度搶修場商及防汛設備		邱世傑	工程助理	033520000#613		蘆竹區
		賴薇雅	工程助理	033520000#604		蘆竹區
		何元琛	工程助理	033520000#617		蘆竹區
		曾曉婷	工程助理	033520000#616		蘆竹區

		林秀玲	工程助理	033520000#622		蘆竹區
		倪欣聖	工程助理	033520000#606		蘆竹區
		黃建達	監造主管	03-321-5870		川耘工程技術顧問有限公司
		楊喻惠	監造工程師	03-321-5870		川耘工程技術顧問有限公司
		簡國有	搶修廠商			萬勝工程科技股份有限公司
		林宇萱	搶修廠商			萬勝工程科技股份有限公司

區別		桃園市觀音區				
災情通報專線		03-4731137				
災情人員	災情查察人員 任務：巡察轄管範圍，主動察覺災情	姓名	職務	辦公室電話	行動電話	責任區域
		莊崇坊	里長	03-4733986		三和里
		卓聖禪	里長	03-4905697		上大里
		劉秀華	里長	03-4989839		大同里
		莊俊煌	里長	03-4989172		大堀里
		劉明珠	里長	03-4734652		大潭里
		黃謀境	里長	03-4734160		白玉里
		向春榮	里長	03-4732805		坑尾里
		廖榮福	里長	03-4732687		武威里
		李茂松	里長	03-4731193		金湖里
		謝文謙	里長	03-4731848		保生里
		簡春梅	里長	03-4836389		保障里
		莊萬寶	里長	03-4830061		草新里
		呂坤遠	里長	03-4830602		草漯里
		羅時禎	里長	03-4981662		崙坪里
		楊國寶	里長	03-4839559		富林里
		張阿千	里長	03-4901774		富源里
郭朝明	里長	03-4838276		塔腳里		
馮彩庭	里長			新坡里		
姜禮松	里長			新興里		

		許麗卿	里長	03-4080599		廣福里	
		林裕鑫	里長	03-4738008		廣興里	
		黃文章	里長	03-4838876		樹林里	
		陳奕欽	里長	03-4778265		藍埔里	
		葉澄淼	里長	03-4730011		觀音里	
	災情通報人員 任務：通報災情予 權責機關		姓名	職務	辦公室電話	行動電話	電子信箱
			梁忠雄	課長	03-4732121#221		全區
			梁詠榛	約僱服務員	03-4732121#405		全區
			邱梓翔	里幹事	03-4732121#261		白玉里、三和里、草新里
			廖瑜芳	里幹事	03-4732121#259		觀音里、廣興里、武威里、坑尾里
			羅兆玉	里幹事	03-4732121#254		金湖里、大堀里、富源里
			黃全成	里幹事	03-4732121#256		新坡里、大同里、藍埔里
			楊漢湘	里幹事	03-4732121#253		崙坪里、上大里、新興里
			曾啟銘	里幹事	03-4732121#257		大潭里、樹林里、富林里、塔腳里
			王淑美	里幹事	03-4732121#255		保生里、保障里、廣福里、草漯里
	災情查證人員 任務：確認由民眾 傳播及媒體傳播災 情知正確性		姓名	職務	辦公室電話	行動電話	責任區域
			許芳嘉	工程助理	03-4732121#206		大潭里、保生里、觀音里、武威里、富源里、藍埔里
			徐榕瑋	工程助理	03-4732121#217		草新里、大同里、新興里、大堀里、金湖里、廣福里
			葉侑宣	工程助理	03-4732121#218		白玉里、富林里、廣興里、樹林里、三和里、坑尾里
			鄧福驊	工程助理	03-4732121#209		保障里、塔腳里、上大里、崙坪里、草漯里、新坡里
防汛搶險隊	編組任務執行內容	姓名	職務	辦公室電話	行動電話	責任區域	
	緊急聯絡調度搶修 廠商及防汛設備	鄧智豪	課長	03-4732121#201		全區	
		林松江	技士	03-4732121#213		全區	
		曾柏舜	技士	03-4732121#205		全區	

附錄 6-2、河川分署移動式抽水機聯絡表

編號	使用單位	存放地點	地址	保管人	電話(公)	連絡電話	口徑 (英吋)
十河-01	第十河川分署	分署內	北市板橋區四川路 2 段橋頭 1 號	陳春輝	02-89669870#2319		12"
十河-02	第十河川分署	分署內	北市板橋區四川路 2 段橋頭 1 號	陳春輝	02-89669870#2319		12"
十河-03	第十河川分署	分署內	北市板橋區四川路 2 段橋頭 1 號	陳春輝	02-89669870#2319		12"
十河-04	第十河川分署	分署內	北市板橋區四川路 2 段橋頭 1 號	陳春輝	02-89669870#2319		10"
十河-05	第十河川分署	分署內	北市板橋區四川路 2 段橋頭 1 號	陳春輝	02-89669870#2319		10"
十河-06	第十河川分署	分署內	北市板橋區四川路 2 段橋頭 1 號	陳春輝	02-89669870#2319		10"
十河-07	第十河川分署	分署內	北市板橋區四川路 2 段橋頭 1 號	陳春輝	02-89669870#2319		10"
十河-08	第十河川分署	分署內	北市板橋區四川路 2 段橋頭 1 號	陳春輝	02-89669870#2319		10"
十河-09	第十河川分署	分署內	北市板橋區四川路 2 段橋頭 1 號	陳春輝	02-89669870#2319		10"
十河-10	第十河川分署	分署內	北市板橋區四川路 2 段橋頭 1 號	陳春輝	02-89669870#2319		10"
十河-11	第十河川分署	分署內	北市板橋區四川路 2 段橋頭 1 號	陳春輝	02-89669870#2319		10"
十河-12	第十河川分署	分署內	北市板橋區四川路 2 段橋頭 1 號	陳春輝	02-89669870#2319		10"
十河-13	第十河川分署	分署內	北市板橋區四川路 2 段橋頭 1 號	陳春輝	02-89669870#2319		10"

編號	使用單位	存放地點	地址	保管人	電話(公)	連絡電話	口徑 (英吋)
	署						
二河-001	第二河川分署	第二河川分署	新竹縣竹北市莊敬南路 201 號(水情中心倉庫)	邱泰憲	03-6578866#1218		12
二河-002	第二河川分署	第二河川分署	新竹縣竹北市莊敬南路 201 號(水情中心倉庫)	邱泰憲	03-6578866#1218		12
二河-003	第二河川分署	第二河川分署	新竹縣竹北市莊敬南路 201 號(水情中心倉庫)	邱泰憲	03-6578866#1218		12
二河-004	第二河川分署	第二河川分署	新竹縣竹北市莊敬南路 201 號(水情中心倉庫)	邱泰憲	03-6578866#1218		12

附錄 6-3、桃園市水災緊急通報資料表

桃園市政府			
防汛電話		03-303-3690 水災防救(水務局)災時	
		03-303-3601 水災防救(水務局)平時	
		03-337-9119 風災防救(消防局)	
市長	張善政		
副市長	蘇俊賓		
副市長	王明鉅		
水務局局長	劉振宇		
水務局副局長	李金靖		
水務局副局長	魏茂鏘		
水務局主秘	陳文龍		
水務局總工	林立昌		
水務局專委	王士綜		
水務局專委	邱鵬豪		
水務局副總工	蘇鴻		
水務局副總工	黃旭暉		
水利防災科科長	徐藍科		
水利養護工程科科長	高啟洲		
河岸地工程管理科科長	王瀚逸		
綜合企劃科科長	何積忠		
坡地管理科科長	葛其民		
水利工程科科長	鍾源康		
水利行政科科長	邱來賢		

雨水下水道 科科長	王韻雄		
污水促參計 畫工程科科 長	鐘淑女		
污水企劃工 程科科長	卓岳弘		
污水設施管 理科科長	許榮桀		
水利防災科 正工	蕭至雄		
豪雨應變聯 絡人	涂鏡松		
消防局	電話：(03)337-9119	電話：(03)303-3690	(水務局應變小組成立)
	傳真：(03)335-1994	傳真：(03)303-3679	
	地址：桃園市桃園區力行路 280 號		
地 址	桃園市桃園區成功路一段 32 號 7 樓		

附錄 6-4、桃園市內抽水站位置及管理聯絡人表

抽水站名稱	鄉鎮	村里	97TM2-X	97TM2-Y	啟動水位	抽水機型式	抽水機數量	抽水量	管理單位	緊急聯絡人	連絡電話	傳真
環南路二段地下道	平鎮	新英	24.941271	121.212934		10 馬力 3 台，30 馬力 1 台 (沉水)	4		桃園市政府 養護工程處	林晉維	3396122*602	
振興路地下道	平鎮	新富	24.945631	121.216537		7.5 馬力	2		桃園市政府 養護工程處	林晉維	3396122*602	
中豐路人行地下道	平鎮	新富	24.946321	121.217327		沉水幫浦	1		桃園市政府 養護工程處	林晉維	3396122*602	

附錄 7、桃園市縣市級與鄉鎮市級水災疏散避難圖

桃園市水災危險潛勢地區疏散避難圖

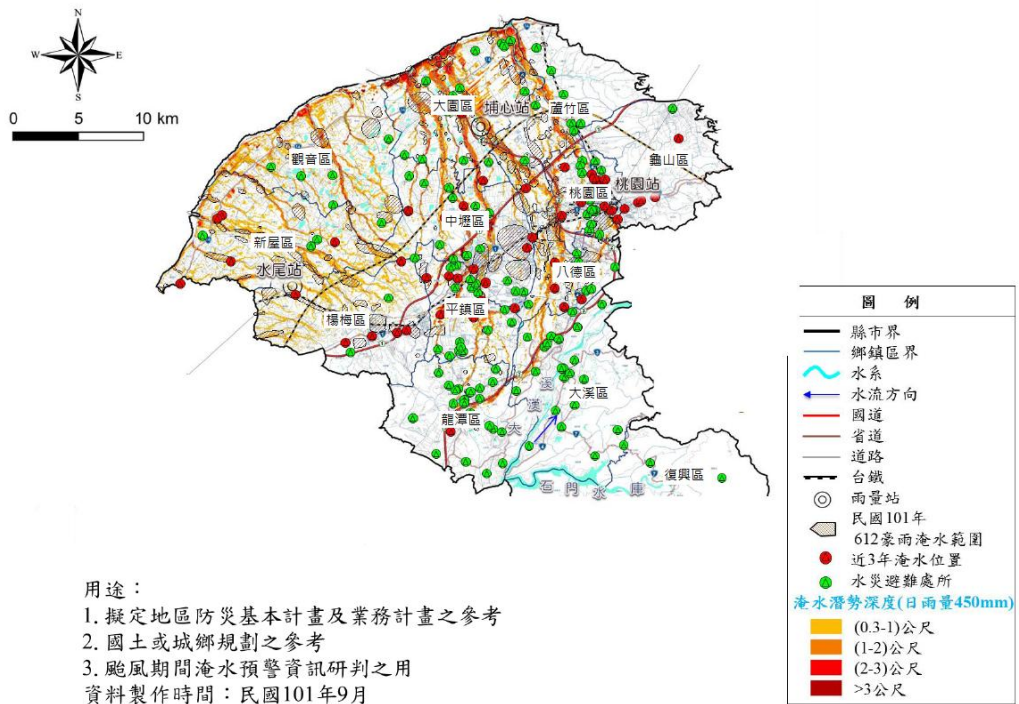

八德區疏散避難圖

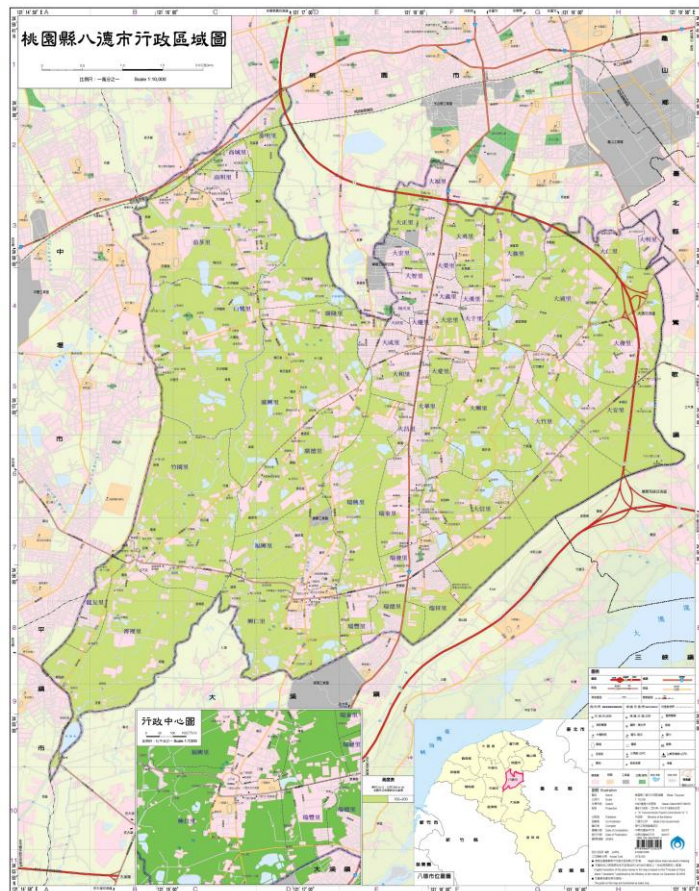

大園區疏散避難圖

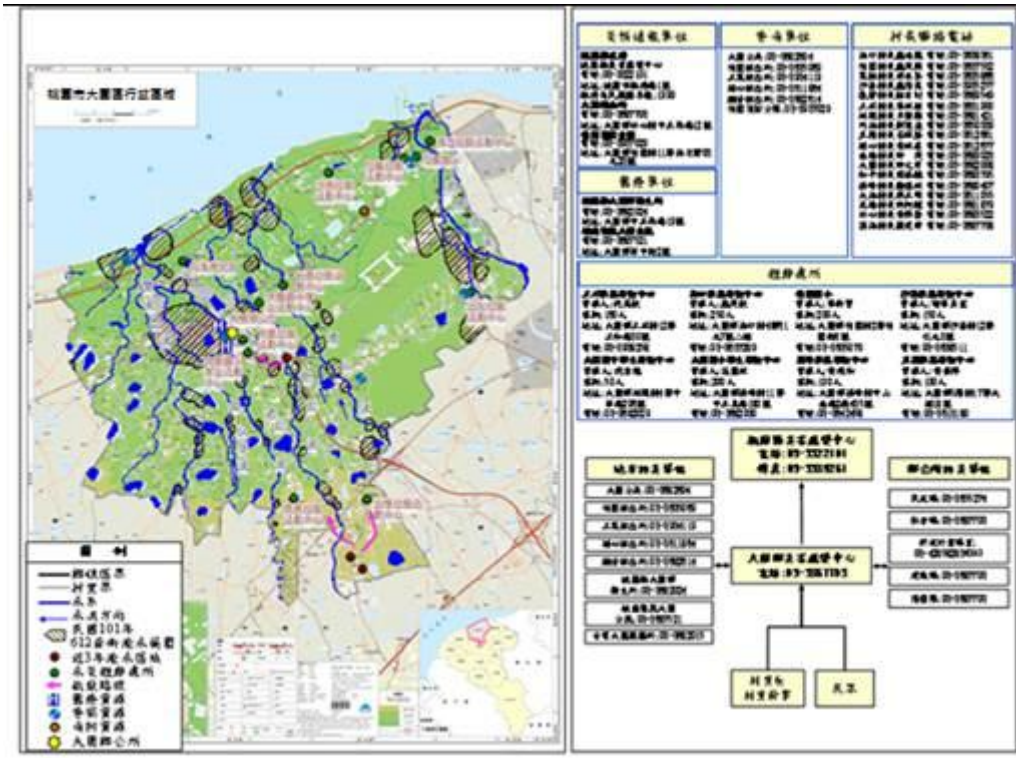

大溪區疏散避難圖

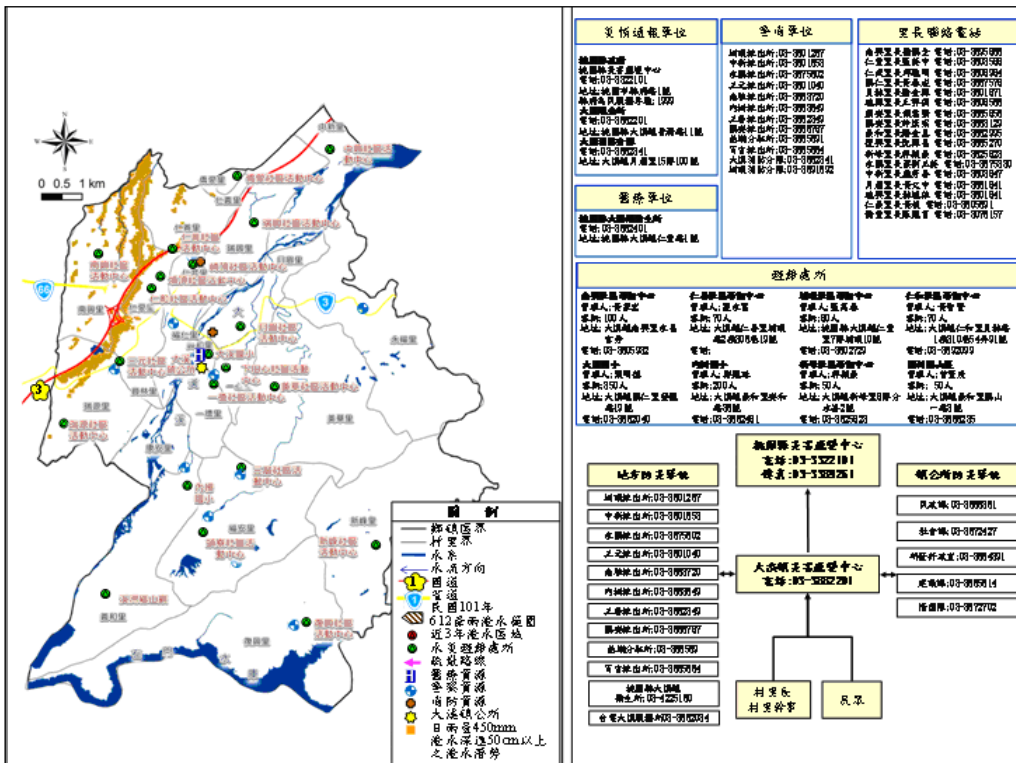

楊梅區疏散避難圖

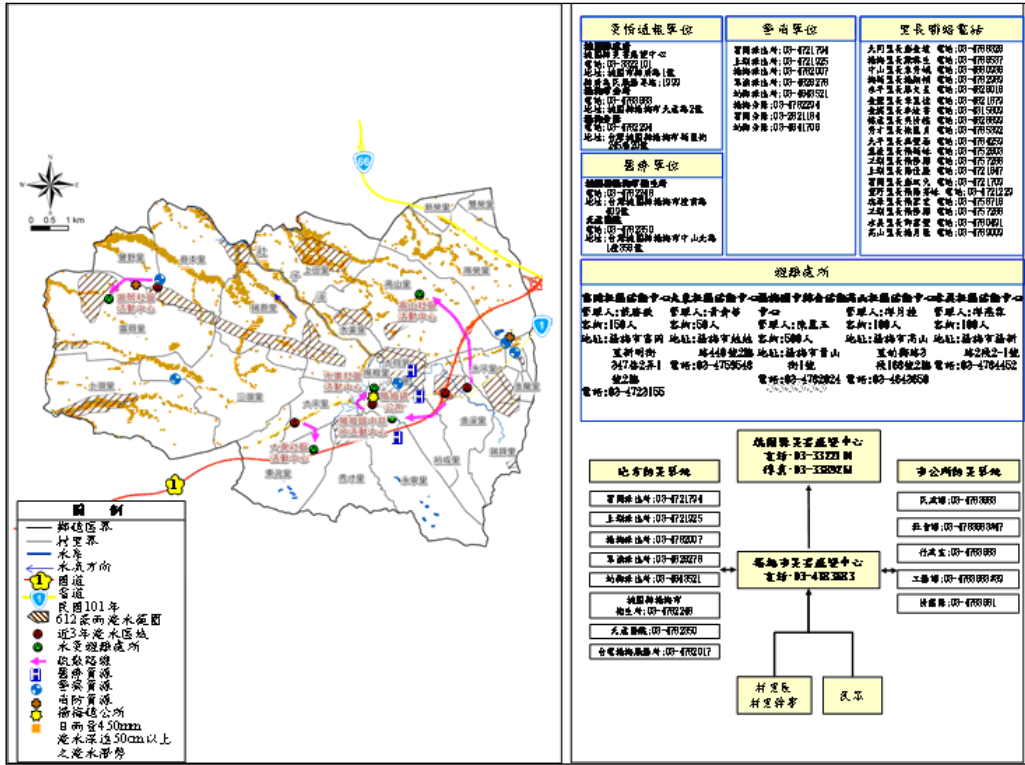

龜山區疏散避難圖

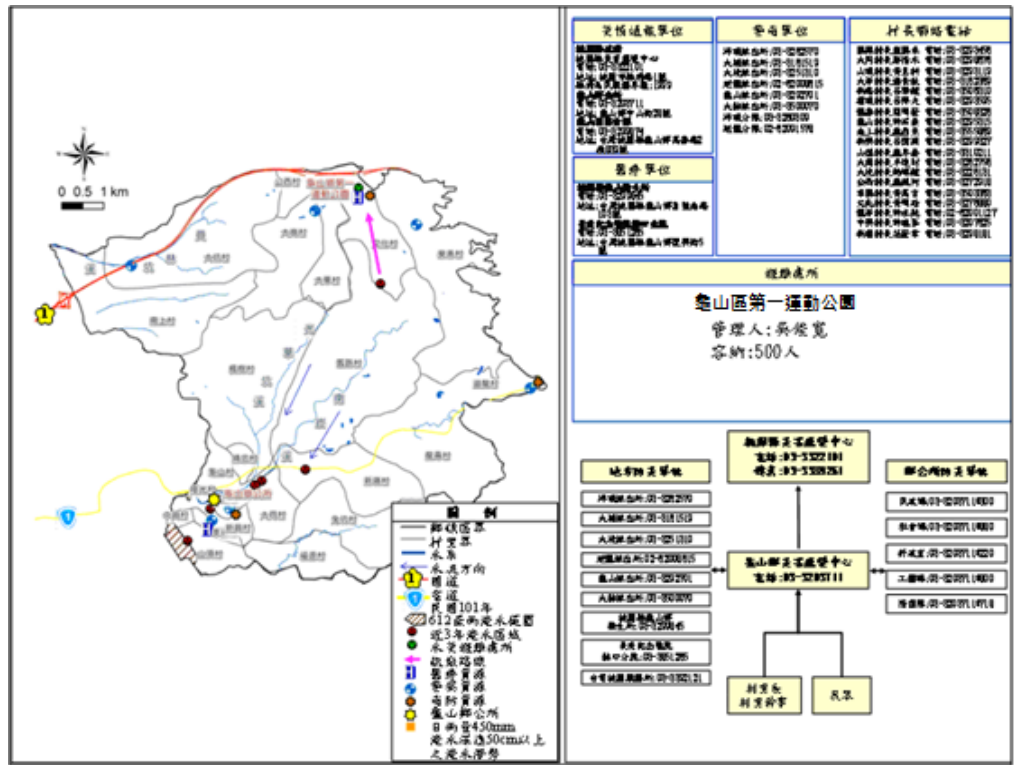

蘆竹區疏散避難圖

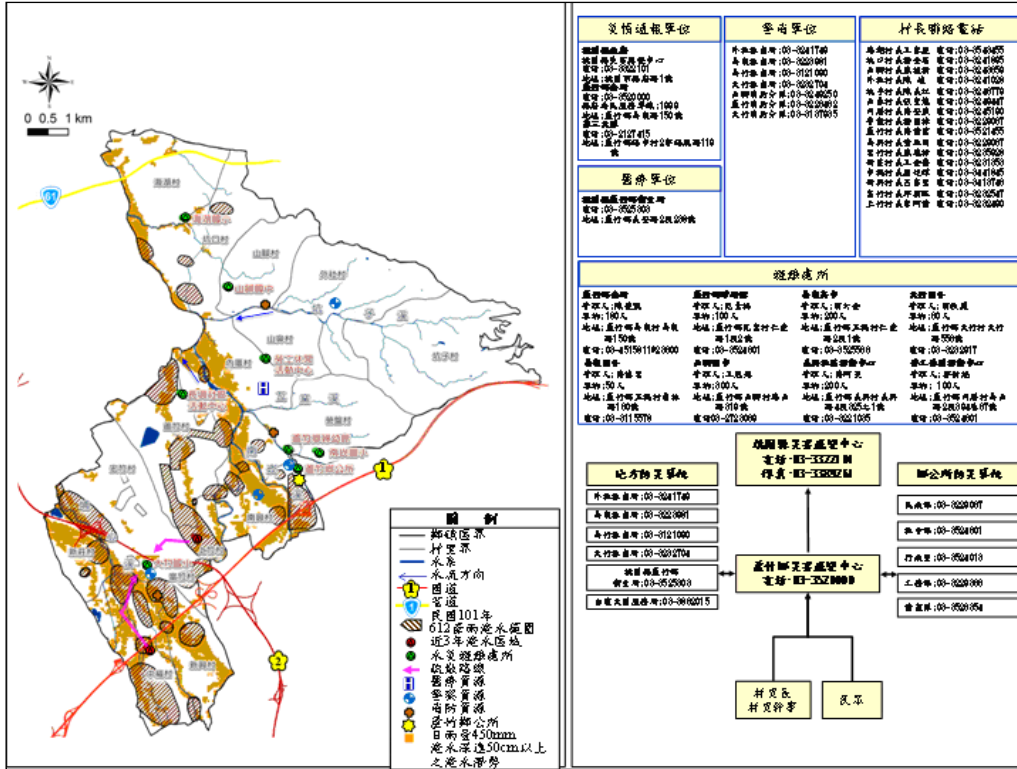

觀音區疏散避難圖

觀音區疏散避難路線圖



桃園市各轄區各里疏散避難圖簡介

桃園市八德區大智里



桃園市大園區後厝里



桃園市大溪區崁津部落

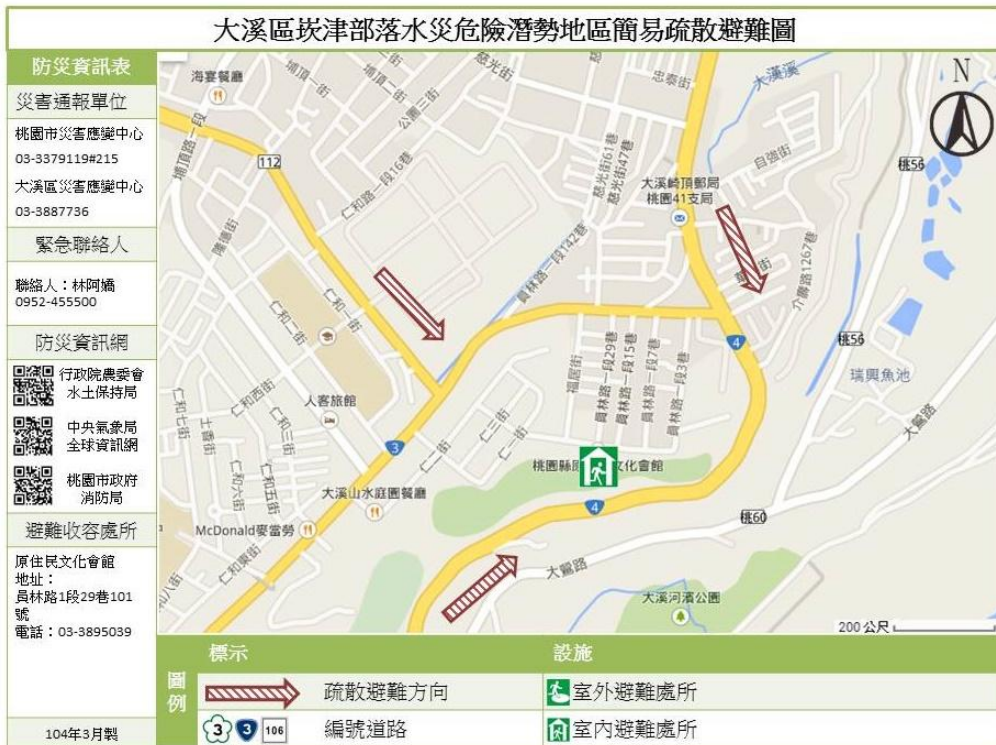

桃園市中壢區興平里



桃園市平鎮區北勢里



桃園市桃園區大林里



桃園市新屋區後湖里

桃園市新屋區【後湖里】簡易疏散避難圖 編號68000110003

<p>防災資訊表</p> <p>行政區位圖</p>  <p>災害通報單位</p> <ul style="list-style-type: none"> ● 桃園市災害應變中心 電話：03-3377662、3377674 ● 新屋區災害應變中心 電話：4778078 <p>緊急聯絡人</p> <ul style="list-style-type: none"> ● 里長：姜○德 電話：03-4870780 0935-084190 <p>防災資訊網站</p> <ul style="list-style-type: none"> 土石流防災資訊網 中央氣象局全球資訊網 桃園市政府消防局 <p>避難原則</p> <ol style="list-style-type: none"> 1. 水災：向二樓以上垂直避難，一樓或低窪地區可於災前前往避難收容處所。 2. 地震：地震發生時「蹲下、掩護、穩住」，震後至室外空曠處及避難收容處所。 3. 核地災害：預防性避難至避難收容處所。 <p>避難收容處所</p> <ul style="list-style-type: none"> ● 後湖市民活動中心(預OO) 地址：後湖里6鄰三民路一段68號 電話：03-4778168 0988955972 <p>新屋區公所109年04月 製作</p>	 <p style="text-align: center;">後湖里</p> <p style="text-align: right;">新屋區衛生所</p> <p style="text-align: right;">新屋分隊</p> <p style="text-align: right;">後湖市民活動中心</p>																								
<table border="1" style="width: 100%; border-collapse: collapse;"> <tr> <th style="text-align: left;">圖例</th> <th style="text-align: left;">標示</th> <th style="text-align: left;">設施</th> </tr> <tr> <td>— 里界線</td> <td> 疏散避難方向</td> <td> 室內避難收容處所</td> </tr> <tr> <td>— 道路</td> <td> 適用海嘯災害</td> <td> 適用地震災害</td> </tr> <tr> <td>100 市道</td> <td> 適用土石流災害</td> <td> 適用水災災害</td> </tr> <tr> <td></td> <td></td> <td> 醫療院所</td> </tr> <tr> <td></td> <td></td> <td> 消防單位</td> </tr> <tr> <td></td> <td></td> <td> 警察單位</td> </tr> <tr> <td></td> <td></td> <td> 指揮中心</td> </tr> </table>	圖例	標示	設施	— 里界線	疏散避難方向	室內避難收容處所	— 道路	適用海嘯災害	適用地震災害	100 市道	適用土石流災害	適用水災災害			醫療院所			消防單位			警察單位			指揮中心	
圖例	標示	設施																							
— 里界線	疏散避難方向	室內避難收容處所																							
— 道路	適用海嘯災害	適用地震災害																							
100 市道	適用土石流災害	適用水災災害																							
		醫療院所																							
		消防單位																							
		警察單位																							
		指揮中心																							

桃園市場梅區水美里

水美里水災防災地圖

<p>● 災害通報單位</p> <table border="1" style="width: 100%; border-collapse: collapse;"> <tr> <th>單位別</th> <th>電話</th> </tr> <tr> <td>楊梅區公所</td> <td>4783682</td> </tr> <tr> <td>桃園市災害應變中心</td> <td>3322101</td> </tr> </table> <p>● 里長聯絡電話</p> <table border="1" style="width: 100%; border-collapse: collapse;"> <tr> <th>職稱</th> <th>姓名</th> <th>電話</th> <th>行動電話</th> </tr> <tr> <td>里長</td> <td>許霖雙</td> <td>03-4780491</td> <td>0938-004488</td> </tr> </table> <p>● 里辦公室聯絡資訊</p> <table border="1" style="width: 100%; border-collapse: collapse;"> <tr> <th>電話</th> <th>住址</th> </tr> <tr> <td>4780491</td> <td>水美里民富路1段76號</td> </tr> </table> <p>● 警消醫療聯絡電話</p> <table border="1" style="width: 100%; border-collapse: collapse;"> <tr> <th>單位別</th> <th>電話</th> </tr> <tr> <td>怡仁醫院</td> <td>4855566</td> </tr> </table> <p>● 避難收容所聯絡電話</p> <table border="1" style="width: 100%; border-collapse: collapse;"> <tr> <th>避難收容所聯絡人</th> <th>地址</th> <th>電話</th> </tr> <tr> <td>水美社區活動中心</td> <td>楊新路二段2之1號</td> <td>4780491</td> </tr> <tr> <td>邱燕霖</td> <td></td> <td>4758085</td> </tr> </table>	單位別	電話	楊梅區公所	4783682	桃園市災害應變中心	3322101	職稱	姓名	電話	行動電話	里長	許霖雙	03-4780491	0938-004488	電話	住址	4780491	水美里民富路1段76號	單位別	電話	怡仁醫院	4855566	避難收容所聯絡人	地址	電話	水美社區活動中心	楊新路二段2之1號	4780491	邱燕霖		4758085	 <p style="text-align: center;">● 避難收容所一覽表</p> <table border="1" style="width: 100%; border-collapse: collapse;"> <tr> <th>里別</th> <th>避難處所</th> <th>地址</th> <th>電話</th> <th>聯絡人</th> </tr> <tr> <td>水美里</td> <td>水美社區活動中心</td> <td>楊新路二段2之1號</td> <td>4780491</td> <td>許霖雙</td> </tr> <tr> <td></td> <td></td> <td></td> <td>4758085</td> <td>邱燕霖</td> </tr> </table> <div style="border: 1px solid black; padding: 5px; margin-top: 10px;"> <p> 避難方向及距離</p> <p> 避難疏散路線</p> <p> 避難處所</p> <p> 直昇機起降場</p> <p> 淹水潛動區</p> </div>	里別	避難處所	地址	電話	聯絡人	水美里	水美社區活動中心	楊新路二段2之1號	4780491	許霖雙				4758085	邱燕霖
單位別	電話																																														
楊梅區公所	4783682																																														
桃園市災害應變中心	3322101																																														
職稱	姓名	電話	行動電話																																												
里長	許霖雙	03-4780491	0938-004488																																												
電話	住址																																														
4780491	水美里民富路1段76號																																														
單位別	電話																																														
怡仁醫院	4855566																																														
避難收容所聯絡人	地址	電話																																													
水美社區活動中心	楊新路二段2之1號	4780491																																													
邱燕霖		4758085																																													
里別	避難處所	地址	電話	聯絡人																																											
水美里	水美社區活動中心	楊新路二段2之1號	4780491	許霖雙																																											
			4758085	邱燕霖																																											

桃園市龜山區楓樹里



桃園市蘆竹區新莊里



桃園市龍潭區上華里



桃園市觀音區觀音里



附錄 8、桃園市轄內水災避難據點位置表

轄區	避難所名稱	地址	聯絡人	聯絡電話	收容人數
八德區	八德社福館三樓	八德區福國北街 220 號	張○甄	03-3683155 分機 169	133
八德區	青少年活動中心	八德區興豐路 2207 號	張○甄	03-3683155 分機 169	93
八德區	大宏市民活動中心	八德區公園路 139 號	張○甄	03-3683155 分機 169	34
八德區	大發市民活動中心	八德區興豐路 2175 號	張○甄	03-3683155 分機 169	36
八德區	大漢市民活動中心	八德區東勇一路 51 號	張○甄	03-3683155 分機 169	33
八德區	正福市民活動中心	八德區大福街 29 號	張○甄	03-3683155 分機 169	55
八德區	瑞發市民活動中心	八德區瑞發街 55 號	張○甄	03-3683155 分機 169	34
八德區	瑞興市民活動中心	八德區豐田路 250 號	張○甄	03-3683155 分機 169	35
八德區	大湳公園	中路街、福國北街交叉口	張○甄	03-3683155 分機 169	室外 594
大園區	大園區老人文康活動中心	大園區田心里大觀路 118 號	林○姍		175
大園區	大園市民活動中心	大園區大園里和平東路 89 號 1 樓	林○姍		76
大園區	北港市民活動中心	大園區北港里 9 鄰潮音二路 266 號	林○姍		138
大溪區	月眉市民活動中心	大溪區月眉里月湖路 56 號			68
大溪區	綜合市民活動中心	大溪區仁武里公園路 30 號 2 樓		03-3891175	78
大溪區	新峰市民活動中心	桃園市大溪區復興路二段 758 巷 48 號			28
大溪區	仁和市民活動中心	桃園市大溪區仁和七街 159 號 3 樓			71
大溪區	仁善市民活動中心	桃園市大溪區仁德街 19 號 3 樓			34
大溪區	大溪高中	桃園市大溪區康莊路 641 號		03-3878628#512	178

轄區	避難所名稱	地址	聯絡人	聯絡電話	收容人數
大溪區	瑞祥國小	桃園市大溪區石園路 760 巷 120 號		03-3801197#510	350
大溪區	南興國小	桃園市大溪區仁和路二段 135 號		03-3801721#510	188
大溪區	仁善國小	桃園市大溪區埔頂路二段 109 號		03-3801710#52	1242
大溪區	員樹林國小	桃園市大溪區員林路二段 450 號		03-3801502#510	185
大溪區	大溪國小	桃園市大溪區登龍路 19 號		03-3882040#510	792
大溪區	田心國小	桃園市大溪區文化路 120 號		03-3872008#511	98
大溪區	大溪國中	桃園市大溪區民權東路 210 號		03-3882024#511	1527
大溪區	中興國小	桃園市大溪區大鶯路 1125 號		03-3801394#110	54
大溪區	僑愛國小	桃園市大溪區介壽路 214 號		03-3801895#510	95
大溪區	仁和國小	桃園市大溪區仁和二街 50 號		03-3076626#510	535
大溪區	仁和國中	桃園市大溪區仁和七街 55 號		03-3906626#510	108
大溪區	永福國小	桃園市大溪區信義路 1165 號		03-3872008#510	37
大溪區	美華國小	桃園市大溪區金山路 50 號		(03)388-2403#510	111
大溪區	內柵國小	桃園市大溪區安和路 38 號		(03)388-2461#510	124
大溪區	福安國小	桃園市大溪區復興路一段 755 號		(03)388-2374#510	72
大溪區	百吉國小	桃園市大溪區環湖路二段 845 號		(03)388-3956#511	58
大溪區	大溪埔頂公園	埔仁路、仁善街 交叉口			918

轄區	避難所名稱	地址	聯絡人	聯絡電話	收容人數
中壢區	松鶴會館	元化路182-2號	吳宜蓁		100
中壢區	龍江市民活動中心	龍江路99號	楊敬德		50
中壢區	華勛仁祥市民活動中心	華祥一街21號	朱夢奇 陳秀菁		100
中壢區	社福館	元化路159號	吳宜蓁		571
中壢區	三里市民活動中心	光華三街10號	王菁華		68
中壢區	大舊社市民活動中心	新民路223號	林坤泉		79
中壢區	自強市民活動中心	強國路62號	吳宏駿		47
中壢區	龍興市民活動中心	龍岡路三段37巷92弄102號	徐秋妲		37
中壢區	仁美市民活動中心	榮民南路350巷內	喻榮興		21
中壢區	中壢區公所	環北路380號	公所秘書室		571
中壢區	中華市民活動中心	中華路二段369-1號	黃崇修		50
中壢區	東興市民活動中心	中北路二段76巷10號	莊英起		100
中壢區	洽溪市民活動中心	民權路四段546號	羅玉櫻		42
中壢區	桃園市南區老人文康活動中心	林森路90號	簡淑玲		100
中壢區	舊明市民活動中心	義民路70號	鄒富生		50
中壢區	龍岡市民活動中心	龍岡路三段742號	吳淑情		50
中壢區	水尾市民活動中心	新生路598巷22號	羅炳勳		105
中壢區	復興復華市民活動中心	復華街188號	羅世穩 曾榮煥		92
中壢區	文化市民活動中心	長春三路2號1樓	張文釗		56
中壢區	南園市民活動中心	南園二路90號	黃寶貞		50
中壢區	後寮市民活動中心	龍興路701巷21號	巫清昭		51
中壢區	過嶺市民活動中心	過嶺里雙福路9號	張桂珠		33
中壢區	芭里市民活動中心	芝芭里啟文路175號	邱垂賓		34
中壢區	月眉市民活動中心	月眉里11鄰月桃路828號	王文雄		25
中壢區	山東市民活動中心	山東路1010號	呂理談		53
中壢區	內厝市民活動中心	內厝里月眉路一段2號	江明源		159
中壢區	新振市民活動中心	龍岡路二段232號(龍崗國小內)	林明顯		32
中壢區	台貿市民活動中心	台貿一街100號	譚民忠		39
中壢區	中山市民活動中心	榮民路396號	王寧政		72

轄區	避難所名稱	地址	聯絡人	聯絡電話	收容人數
中壢區	婦幼館	正大街 55 號	黃君瑜		230
中壢區	元生市民活動中心	元生二街 126 號	游緣如		50
中壢區	青埔市民活動中心	6 鄰 48-1 號	張茂土		50
中壢區	莒光環保公園	普強里莒光路 2 側	公所公園課		2,032
中壢區	龍岡公園新	龍岡路消防隊旁	公所公園課		584
中壢區	白馬公園	白馬街與王子二街	公所公園課		217
中壢區	甲蟲兒童公園(文化兒二)	文化路以東、元生一街以北	公所公園課		535
中壢區	南亞公園	龍福路與龍東路 445 巷	公所公園課		856
中壢區	龍岡萬坪公園	龍岡路三段	公所公園課		3,443
中壢區	龍岡森林公園	龍岡路三段與龍岡路 262 巷	公所公園課		2,500
中壢區	華愛公園	華愛街 43 號對面	公所公園課		181
中壢區	後寮公園	後興路一段 90 巷	公所公園課		59
中壢區	德和公園	仁和里清潔隊對面	公所公園課		201
中壢區	西園路環保公園	永福里社區. 新街溪綠地	公所公園課		509
中壢區	過嶺兒一公園	民族路 5 段. 文中一南側	公所公園課		230
中壢區	龍和公園	龍昌里隆昌街以南	公所公園課		203
中壢區	華勛公園	華勛街 363 巷	公所公園課		981
中壢區	仁德公園	仁美新村旁	公所公園課		205
中壢區	文化公園	內壢文化路	公所公園課		1,700
中壢區	自強公園	自強國中旁，強國路以北	公所公園課		515
中壢區	副食品公園	龍江路旁	公所公園課		950
中壢區	龍德公園	龍興國中旁	公所公園課		206
中壢區	振興公園	振興里龍陵路以西	公所公園課		225
中壢區	復興公園	復華里內壢國中旁	公所公園課		844
中壢區	中山公園	內定里吉林北路以東	公所公園課		3,275
中壢區	中園路環保公園	中園路	公所公園課		1,401
中壢區	永福環保公園	中園路 114 巷	公所公園課		296
中壢區	中央公園	中央里公七停車場上	公所公園課		600
中壢區	五權兒童公園	五權里正光街	公所公園課		569
中壢區	元生公園	文化路	公所公園課		1,302
中壢區	地標公園	延平路普義路橋旁	公所公園課		60
中壢區	吉林公園	忠工路 341-1 地號	公所公園課		305

轄區	避難所名稱	地址	聯絡人	聯絡電話	收容人數
中壢區	新街溪公園	溪州街旁	公所公園課		300
中壢區	夢幻公園	中山里榮民路以西	公所公園課		1,230
中壢區	普慶公園	普慶路旁	公所公園課		191
中壢區	龍安公園	龍江路國軍副食品後	公所公園課		208
中壢區	兒四十公園	龍岡路2段306巷	公所公園課		198
中壢區	忠孝公園	忠孝路元生二街旁	公所公園課		1,015
中壢區	新興公園	新興里林森國小旁	公所公園課		904
中壢區	篤行公園	篤行里永福路以北	公所公園課		153
中壢區	仁福公園	中山東路3段429巷87弄旁	公所公園課		213
中壢區	月眉環保公園	月眉里7鄰95號附近	公所公園課		1,200
中壢區	成功公園	福德里內壢高中旁	公所公園課		547
中壢區	六和兒童公園	六合路九合二路口	公所公園課		370
中壢區	中鑄公園	中華路2段	公所公園課		434
中壢區	仁祥公園	仁祥里華勛街	公所公園課		208
中壢區	常樂公園	元化路元生國小旁	公所公園課		885
中壢區	龍岡公園	龍岡圓環旁	公所公園課		274
中壢區	中正公園	中央里中美路	公所公園課		5,000
中壢區	坤慶公園	天晟醫院後方	公所公園課		66
中壢區	舊社公園	義民路明德路口	公所公園課		573
中壢區	過嶺松勇公園	松勇路與松信路口	公所公園課		380
中壢區	星河親子公園	元生公園對面	公所公園課		440
中壢區	中壢藝術園區	西園路	公所公園課		1,890
中壢區	正義健行綠地	東明橋-健行橋	公所公園課		213
中壢區	普仁綠地	中山東路-中北路	公所公園課		481
中壢區	新興綠地	紫雲橋-平鎮橋(含步道)	公所公園課		183
中壢區	自強綠地	富裕街旁	公所公園課		99
中壢區	光明公園	光明里中壢高商旁	公所公園課		6,328
中壢區	黎明公園	榮民南路消防隊旁	公所公園課		188
中壢區	普忠公園	中原大學運動場旁	公所公園課		137
中壢區	三角公園(八區塊)	文化里文化路	公所公園課		2,281
中壢區	舊社公園	義民路明德路口	公所公園課		573
中壢區	過嶺松勇公園	松勇路與松信路口	公所公園課		380

轄區	避難所名稱	地址	聯絡人	聯絡電話	收容人數
中壢區	星河親子公園	元生公園對面	公所公園課		440
中壢區	中壢藝術園區	西園路	公所公園課		1,890
中壢區	正義健行綠地	東明橋-健行橋	公所公園課		213
中壢區	普仁綠地	中山東路-中北路	公所公園課		481
中壢區	新興綠地	紫雲橋-平鎮橋(含步道)	公所公園課		183
中壢區	自強綠地	富裕街旁	公所公園課		99
中壢區	兒十二公園	仁慈路70巷內	公所公園課		210
中壢區	仁和段31-3等3筆綠美化 (桂花公園)	華祥三街與華安路	公所公園課		119
中壢區	文化里隔離綠帶第一、二期	吉利三街及吉利十一街	公所公園課		1,640
中壢區	龍興里中興段683地號	龍岡三段37巷	公所公園課		106
中壢區	過嶺松平路綠地	松平路與高鐵南路二段	公所公園課		86
中壢區	龍興綠廊	龍岡三段37巷	公所公園課		105
平鎮區	北勢市民活動中心	北華里振平街153號	吳振春	03-4281848	73
平鎮區	平鎮區婦幼活動中心	廣達里廣成街10號	蕭志珊		107
平鎮區	東勢市民活動中心	東勢里金陵路5段55號	葉日斌		95
平鎮區	平鎮區長青文康中心	平南里開封街88號	蕭志珊		48
平鎮區	北興市民活動中心	北興里金陵路2段353號	莊訓城		50
平鎮區	東社市民活動中心	東社里圳南路50巷23號	姜尾鳳		91
平鎮區	高連市民活動中心	高雙里高雙路80號	柯志翰		121
平鎮區	獅子林市民活動中心	北貴里大仁街46號	張寶珠		71
平鎮區	宋屋市民活動中心	宋屋里廣泰路85號	王煥恕		118
平鎮區	莊敬市民活動中心	莊敬里自強街100號	邱堡櫻		117
平鎮區	文化市民活動中心	復興里復興街55號	彭恭偉		54
平鎮區	湧光市民活動中心	湧光里湧光路110號2樓	黃志仁		58
平鎮區	義興市民活動中心	義興里義興街80號	詹瑞梅		80
平鎮區	廣仁市民活動中心	廣仁里新光路65巷50號	歐文昌		79
平鎮區	鎮興市民活動中心	鎮興里中興路平鎮段229號	黃志杰		93
平鎮區	福林第三市民活動中心	福林里東豐路100巷16號	宋洪森		44
平鎮區	廣隆市民活動中心	復興里育達路二段94號	陳萬得		137
平鎮區	山子頂市民活動中心	湧安里麻園街2號	陳上建		366

轄區	避難所名稱	地址	聯絡人	聯絡電話	收容人數
平鎮區	三安市民活動中心	新安里平東路 203 號	葉佳凌		107
平鎮區	平鎮區公民會館	北勢里和平路 52 號	張寶鈿		16
平鎮區	福林市民活動中心	福林里東豐路 326 號	彭士益		15
平鎮區	新勢市民活動中心	新勢里延平路一段 162 號	李金興		39
桃園區	永康市民活動中心	桃園區中正五街 315 號	莊育達	3375713	第一指定開設處所 (146 人)
桃園區	汴洲老人活動中心	桃園區莊敬路 1 段 71 號	王心怡	3469051	備援處所(35 人)
桃園區	桃園區公所禮堂	桃園區縣府路 7 號	邱蕙萱	3346475	149
桃園區	三元忠義市民活動中心	桃園區三元街 289 號 2 樓	陳章立	3388263	183
桃園區	三民市民活動中心	桃園區中山東路 128 號	康進旺	3330301	5
			林碧香		
桃園區	大林市民活動中心	桃園區大原路 31 號	牛阡源	3639988	130
桃園區	中山市民活動中心	桃園區國際路一段 575 號	葉文榮	3611518	39
桃園區	中德市民活動中心	桃園區國際路一段 687 巷 61 號	蔡秀星	3765858	36
桃園區	五中市民活動中心	桃園區中平路 118 號	顏秀錦	2200639	306
桃園區	文昌市民活動中心	桃園區民族路 110 號 (3、4 樓)	王珉南	3365885	107
桃園區	同安市民活動中心	桃園區新埔六街 140 號 2 樓	游淑峯	3256272	96
桃園區	同德市民活動中心	桃園區永安北路 500 號	鄭宗邕	3021077	150
桃園區	西埔市民活動中心	桃園區富國路 681 巷 22 號	呂春琪	3019173	52
桃園區	汴洲市民活動中心	桃園區峨嵋二街 26 號	楊鑫坤	3254919	93
桃園區	東埔市民活動中心	桃園區信光路 55 號	江慶尚	3351772	84

轄區	避難所名稱	地址	聯絡人	聯絡電話	收容人數
桃園區	長青學苑	桃園區民權路 32 號 7 樓	黃雅萱	03-3361367 03-3348058#1407	358
桃園區	青溪市民活動中心	桃園區鎮撫街 41 號	黃慈諭	3357800	24
桃園區	南門市民活動中心	桃園區三民路三段 268 號	吳宏泰	2188382	90
桃園區	建國雲林市民活動中心	桃園區建成街 88 號(一、二樓)	徐揚帆	3610068	199
桃園區	春日市民活動中心	桃園區至善街 133 號	簡郁陞	3179695	93
桃園區	莊敬市民活動中心	桃園區新埔七街 169 巷 13 號	何文富		59
桃園區	朝陽北門市民活動中心	桃園區朝陽街 63 號	卓正斌	3378009	153
桃園區	陽明公園市民活動中心	桃園區介壽路 199 號	李瑞航	3710601	224
桃園區	陽明綜合市民活動中心	桃園區陽明三街 33 號	朱世丞	3772986	116
桃園區	新埔市民活動中心	桃園區南通路 65 號	李珮瑜		71
桃園區	會稽市民活動中心	桃園區興一街 65 巷 50 號 1 樓	鄭麗花	3252826	65
		桃園區興一街 65 巷 50 號 2 樓	謝縉霖	3464042	
桃園區	福林市民活動中心	桃園區東勇北路 20 號	李瑞航	3710601	36
桃園區	龍岡市民活動中心	桃園區國豐二街 6 號	黃進強	3792560	96
桃園區	寶興市民活動中心	桃園區民有三街 501 號	黃寬量	3582400	64
桃園區	臺北科技大學附屬桃園農工高級中學	桃園區成功路二段 144 號	楊青山	3333921	
桃園區	武陵高中	桃園區中山路 889 號	林煥周	3698170	487

轄區	避難所名稱	地址	聯絡人	聯絡電話	收容人數
桃園區	桃園高中	桃園區成功路三段 38 號	徐宗盛	3946001	118
桃園區	陽明高中	桃園區德壽街 8 號	林裕豐	3645761	203
桃園區	桃園國中	桃園區莒光街 2 號	蘇品如	3358282	
桃園區	中興國中	桃園區文中路 122 號	王朝鍵	2720018	129
桃園區	建國國中	桃園區介新街 20 號	廖家春	3630081	317
桃園區	慈文國中	桃園區中正路 835 號	王朝鍵	3269340	121
桃園區	福豐國中	桃園區延平路 326 號	陳寶慧	3669547	245
桃園區	青溪國中	桃園區中山東路 124 號	沈亞丘	3392400	164
桃園區	文昌國中	桃園區民生路 729 號	余儘卿	3552776	106
桃園區	同德國中	桃園區南平路 487 號	吳清明	2628955	150
桃園區	大有國中	桃園區大有路 215 號	林挺世	2613298	160
桃園區	會稽國中	桃園區大興路 222 號	黃金增	3551496	96
桃園區	經國國中	桃園區經國路 276 號	陳新文	3572699	114
桃園區	建德國小	桃園區延平路 265 號	吳明芳	3660688	
桃園區	建國國小	桃園區昆明路 95 號	林業泰	3613042	108
桃園區	南門國小	桃園區復興路 303 號	房瑞美	3370576	34
桃園區	西門國小	桃園區莒光街 15 號	王博成	3342351	168
桃園區	桃園國小	桃園區民權路 67 號	楊雅真	3322268	55
桃園區	東門國小	桃園區東國街 14 號	伍鴻麟	3322057	84
桃園區	青溪國小	桃園區自強路 80 號	徐衍正	3347883	159
桃園區	成功國小	桃園區三民路三段 22 號	鄭淑珍	3322772	119
桃園區	北門國小	桃園區正康三街 139 號	蔡明翰	3250959	111
桃園區	大有國小	桃園區大有路 220 號	陳永發	3577715	110
桃園區	大業國小	桃園區大業路一段 135 號	陳裕豐	3337771	87
桃園區	會稽國小	桃園區春日路 1080 號	鄭家興	3252982	100
桃園區	文山國小	桃園區文中路 120 號	陳慶安	3602013	84
桃園區	中山國小	桃園區國際路一段 1070 號	鄭友泰	2201984	101
桃園區	龍山國小	桃園區龍泉二街 36 號	游春美	3691253	22
桃園區	慈文國小	桃園區新埔六街 2 號	林佩娟	317-5755	100
桃園區	同安國小	桃園區同德十一街 48 號	江彩鳳	3269251	122
桃園區	同德國小	桃園區同德六街 175 號	萬榮輝	3176403	121
桃園區	中埔國小	桃園區永安路 1054 號	許清勇	3013028	128

轄區	避難所名稱	地址	聯絡人	聯絡電話	收容人數
桃園區	莊敬國小	桃園區莊一街 107 號	李明宗	3020784	
桃園區	快樂國小	桃園區大有路 789 號	林育沖	3580001	145
桃園區	永順國小	桃園區永順街 100 號	林佩娟	3024221	82
桃園區	新埔國小	桃園區經國路 208 巷 36 號	林錦杏	3162972	277
桃園區	水秀公園	力行路、文中二路交叉口	養工處徐常晟		390
桃園區	向陽公園	力行路、正光路交叉口	養工處徐常晟		1,080
桃園區	建國公園	桃鶯路、大林路口(桃鶯路 89 號)	羅怡林		481
桃園區	風禾公園	慈文路、文中二路交叉口	養工處徐常晟		2,300
桃園區	陽明公園	長沙街十一號	羅怡林		4,300
新屋區	新屋區婦幼館	新屋區中山路 370 號	彭○晴		61
新屋區	新屋市民活動中心	新屋區中山路 267 巷 1 號	陳○順		136
新屋區	下田市民活動中心	新屋區下田里 3 鄰中山西路二段 780 號	黃○禮		137
新屋區	松柏會老人文康活動中心	笨港里 2 鄰文福路 36 號	黃○榮		226
新屋區	清華市民活動中心	新屋區清華里清文路 229 號 4 樓	黃○容		66
新屋區	頭洲市民活動中心	新屋區頭洲里福州一街 40 號二樓	許○楣		49
新屋區	昭靈宮公園	文化路一段、桃 103 號交叉口	劉○元		168
楊梅區	水美社區活動中心	楊梅區高獅路 10 巷 10 之 1 號	蘇雪珍理事 長		100
楊梅區	瑞原社區活動中心	楊梅區瑞原里民豐路 123 號	葉佐陸理事 長		100
楊梅區	員本社區活動中心	楊梅區員本路 468 巷 25 號	劉逢溪理事 長		100
楊梅區	富豐社區活動中心	楊梅區新明街 347 巷 2 弄 1 號二樓	徐石全里長		100
楊梅區	金龍社區活動中心	楊梅區金龍里中興路 236-1 號	謝漢勳理事 長		100

轄區	避難所名稱	地址	聯絡人	聯絡電話	收容人數
楊梅區	豐野社區活動中心	楊梅區豐野里信義街 169 號	黃華育理事 長		100
楊梅區	大合社區活動中心	楊梅區楊新北路 188 巷 28 號 6 樓	張日逢理事 長		50
楊梅區	上田社區活動中心	楊梅區上田里和平路 143 號	古錦章理事 長		50
龍潭區	龍潭區婦幼館	龍潭區干城路 19 巷 30 號	葉先生		131
龍潭區	上華市民活動中心	龍潭區大順路 209 號	王里長		76
龍潭區	凌雲市民活動中心	龍潭區干城路 19 巷 28 號	陳里長		93
龍潭區	龍祥市民活動中心	龍潭區干城路 19 巷 26 號	彭里長		93
龍潭區	富林市民活動中心	龍潭區建國路 278 號	魏里長		51
龍潭區	高平第二市民活動中心	龍潭區高平里高楊南路 180 號	蘇里長		46
龍潭區	雙龍國小	龍潭區神龍路 346 號	楊主任	03-4991888 #510	265
龍潭區	武漢國中	龍潭區武中路 227 號	邱主任	03-4806468 #510	169
龍潭區	龍潭高中	龍潭區神龍路 155 號	黃技士	03-4792829 #161	188
龍潭區	德龍國小	龍潭區聖亭路八德段 451 巷 140 號	楊主任	03-4792524 #510	60
龍潭區	龍潭國中	龍潭區龍華路 460 號	呂主任	03-4792075 #511	316
龍潭區	凌雲國中	龍潭區中豐路上林段 418 號	葉組長	03-4792604 #511	141
龍潭區	武漢國小	龍潭區武漢路 100 號	唐主任	03-4792873 #510	162
龍潭區	龍星國小	龍潭區中正路 269 號	林主任	03-4797299 #510	62
龍潭區	龍源國小	龍潭區龍新路 121 巷 110 號	呂主任	03-4717149 #510	44
龍潭區	三和國小	龍潭區龍新路三段 135 號	劉主任	03-4792154 #510	20
龍潭區	龍潭國小	龍潭區南龍路 13 號	邱主任	03-4792014 #510	206
龍潭區	石門國小	龍潭區文化路 188 號	陳組長	03-4117752 #512	62
龍潭區	石門國中	龍潭區文化路 137 號	江主任	03-4713610 #510	235
龍潭區	三坑國小	龍潭區永昌路 51 巷 85 號	孫主任	03-4713627 #510	78
龍潭區	高原國小	龍潭區高原路 568 號	陳組長	03-4717009 #520	-
龍潭區	新生醫護管理專科學校	龍潭區中豐路高平段 418 號	林組長	03-4117578 #410	184
龜山區	龜山區公所三樓禮堂	龜山區新路里中山街 26 號	鄭文馨	03-3203711 #800	128
龜山區	大華市民活動中心	龜山區大華里文化七路 118 巷 7 號	潘素秋		139
龜山區	山頂市民活動中心	龜山區明興街 36 號	黃呈科		114

轄區	避難所名稱	地址	聯絡人	聯絡電話	收容人數
龜山區	大崗市民活動中心	龜山區大崗里忠義路二段 491 號	蔡踵奇		218
龜山區	文化市民活動中心	龜山區文昌五街 99 號	黃明助		157
龜山區	山福市民活動中心	龜山區山福里中興路 152 號	許文來		97
龜山區	龍華市民活動中心	龜山區龍華里萬壽路一段 422 巷 22 弄 43-1 號	林攻惠		120
龜山區	大華公園	文化七路、文華國小旁	江宛盈	03-3203711 #779	
蘆竹區	蘆竹區公所三樓 (第一指定)	桃園市蘆竹區南崁里南崁路 150 號(3F)	簡禎頤		157
蘆竹區	蘆竹區婦幼館	桃園市蘆竹區瓦窯里仁愛路一段 2 號(B1)	陳攻君		36
蘆竹區	上竹市民活動中心	桃園市蘆竹區上竹里博愛街 22 號(2F)	劉淑芬		27
蘆竹區	大竹老人集會所	桃園市蘆竹區大竹里南竹路五段 210 巷 1 弄 1 號(2F)	楊荃賢		27
蘆竹區	後壁厝市民活動中心	桃園市蘆竹區坑口里南山北路二段 378 號(1F)	徐存毅		31
蘆竹區	海湖第一市民活動中心	桃園市蘆竹區海湖里海湖東路 217 號(3F)	朱勝華		22
蘆竹區	富竹市民活動中心	桃園市蘆竹區富竹里富竹街 109 號(3F)	李衍順		22
蘆竹區	營盤市民活動中心	桃園市蘆竹區營盤里中山路 108 巷 21 號(3F)	陳鈞康		21
蘆竹區	宏竹市民活動中心	桃園市蘆竹區宏竹里宏華街 10 號(1、2F)	黃國林		53
蘆竹區	公埔市民活動中心	桃園市蘆竹區內厝里 8 鄰南路二段 394 巷 67 號(1F)	簡義峰		159
蘆竹區	南榮市民活動中心	桃園市蘆竹區南榮里桃園街 9 號(2F)	卓宗賢		36
蘆竹區	彎頭仔市民活動中心	桃園市蘆竹區山腳里 18 鄰山外路 117 號(3F)	徐慶堂		123
蘆竹區	外社市民活動中心	桃園市蘆竹區外社里 12 鄰山林路二段 471 號(1、2、4F)	李金灶		72
蘆竹區	五福市民活動中心	桃園市蘆竹區五福里 5 鄰福祿 5 街 18 號(4F)	廖定川		27
蘆竹區	南青市民活動中心	桃園市蘆竹區蘆竹里南青路 850 巷 50 號(1F)	蔡清雲		147
蘆竹區	光明市民活動中心	桃園市蘆竹區錦興里 18 鄰光明路 2 段 33 號(1、2F)	郭阿炎林延珠		78

轄區	避難所名稱	地址	聯絡人	聯絡電話	收容人數
蘆竹區	興仁市民活動中心	桃園市蘆竹區中興里興仁路 330-1 號(1F)	張月娥		46
觀音區	觀音區公所綠資源中心	觀音里觀新路 56 號	林作文		25
觀音區	武威市民活動中心	武威里 4 鄰武威一路 10 號	廖榮福		121
觀音區	上大市民活動中心	上大里 8 鄰大湖路一段 510 號	魏秀有		56
觀音區	藍埔市民活動中心	藍埔里新華路一段 711 號	徐桂本		35
觀音區	塔腳市民活動中心	塔腳里 4 鄰塔腳路 116 號	李宜蓁		39
觀音區	金湖市民活動中心	金湖里 6 鄰金橋路育仁段 550 號	李茂松		75
觀音區	廣福社區活動中心	廣福里福山路二段 403 巷 6 號	王文進		151

附錄 9、各轄區水災危險潛勢地區保全計畫參考範本格式

一、目的

為充分掌握轄內水災危險潛勢地區，及其保全住戶、保全對象，俾於颱風豪雨期間，及時有效疏散撤離保全對象（居民）至安全避難處所，以保障居民生命財產安全。

二、轄內水災危險潛勢地區及保全對象（圖為保全計畫最重要部分，一定要建立）

本鄉（區）參考○○（市）淹水潛勢圖、歷年調查容易淹水地點（里）及有實際執行水災疏散撤離之區域，列為水災危險潛勢地區。依據水災危險潛勢地區、保全對象、避難處所及疏散撤離緊急通報人（里長）等資料，製作成「水災危險潛勢地區保全計畫表」，並依保全計畫表所列各水災危險地點製作疏散避難地圖。同時建立轄內或蒐集鄰近避難收容所資訊及建立保全對象清冊（包括弱勢族群或護理之家）。

三、疏散人員編組與分工

四、疏散撤離作業程序

五、其他事項

六、災危險潛勢地區保全計劃表（內需附表、內需附圖）

七、○○區轄內或鄰近避難收容所一覽表（內需附表）

八、○○區水災危險潛勢地區保全對象清冊（必列，中央災害訪評查核重點，請保護表內個人資料，內需附表）。

九、○○里水災疏散避難地圖（內需附圖）

十、各級政府災時對疏散撤離之作業分工事項表（內需附表）

附錄 10、桃園市水災災害權責分工表

本市水災災害應變中心成立一、二級開設時，開設緊急應變小組，置指揮官一人。

由本市市長兼任，副指揮官二人，由本市副市長兼任，編組架構如圖所示，各編組任務如下表所示：

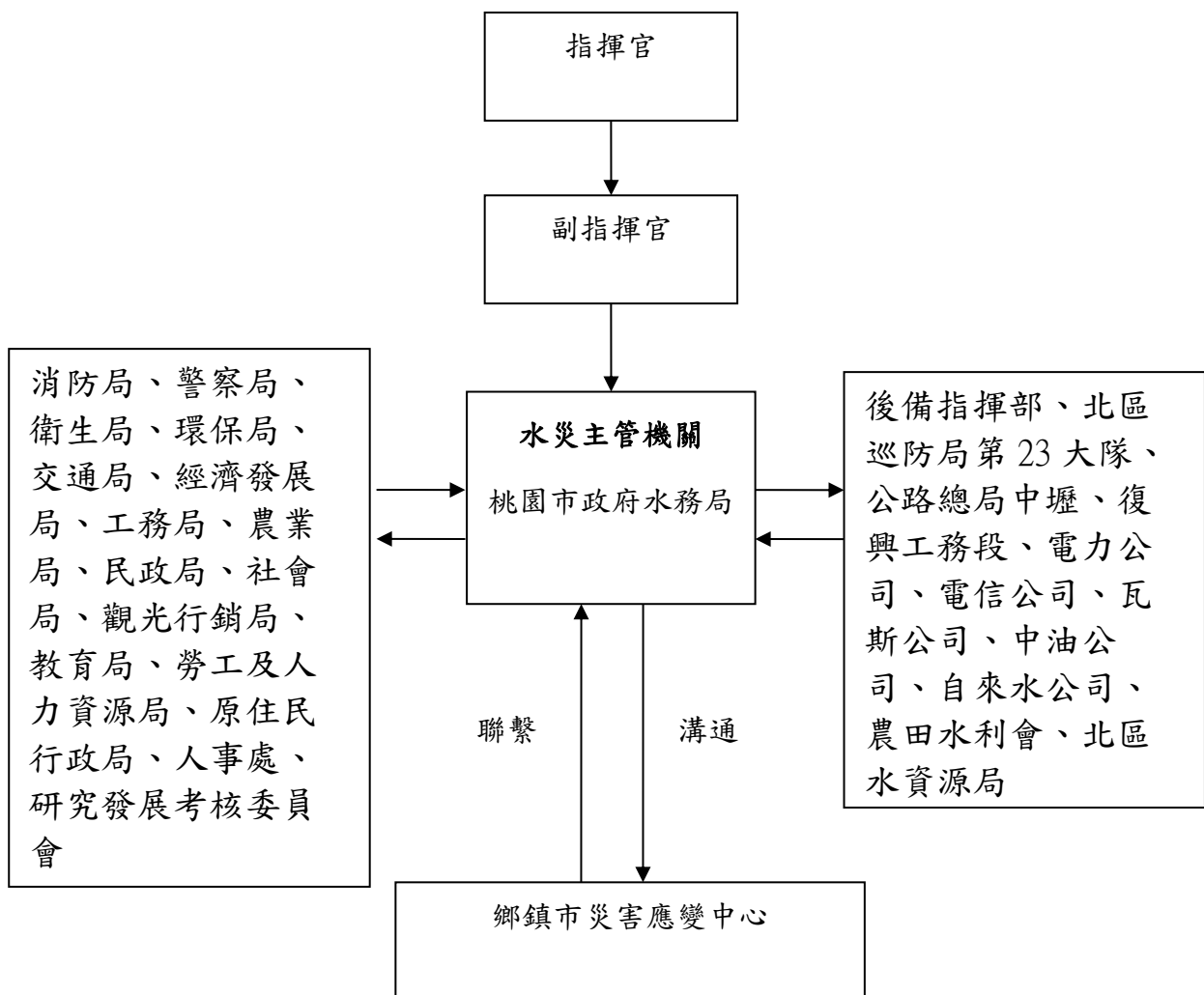

桃園市縣災害應變中心架構圖

桃園市水災災害應變中心緊急應變小組表

編組別	組成單位(人員)	任務
指揮官	市長兼任	綜理本中心全盤應變事宜。
副指揮官	二位副市長兼任	襄助指揮官處理本中心應變事宜。
執行長	主任秘書兼任	執行災害現場應變各項事宜。
副執行長	業務主管處長	協助災害現場應變各項事宜。
督考組	研究發展考核委員會	督考本中心各局、處處理災害防救事宜。
治安組	警察局 (局長兼組長)	一、辦理警政系統災情查報、通報事項。
		二、辦理災區警戒、治安維護、犯罪偵防事項。
		三、辦理災區交通管制、疏導事項。
		四、執行災害防救法第卅一條限制或禁止人民進入或命其離去等事宜。
		五、協助罹難者屍體處理事項。
		六、其他有關警政業務權責事項。
防救組	消防局 (局長兼組長)	一、辦理風災、震災、爆炸及重大火災應變中心成立相關事宜。
		二、辦理消防災情查報、通報事項。
		三、辦理災害搶救事項。
		四、辦理大量傷患緊急救護事項。
		五、辦理災害防救設施整備事項。
		六、其他有關消防業務權責事項。
工程組	工務局 (局長兼組長)	一、動員專家技術人員、營繕機械協助救災事項。
		二、各項建材之供應調節事項。
		三、建築物損壞調查、統計及分析處理事項。

		四、受災建築物安全檢查鑑定處理事項。
		五、危險建築物限制使用或拆除處理事項。
		六、建築物補強或復建處理事項。
		七、其他有關工務業務權責事項。
水務組	水務局 (局長兼組長)	一、辦理水災、土石流應變中心成立相關事宜。
		二、縣內排水系統、低窪地區積水之抽洩及疏導事項。
		三、縣河川系統災害搶修事項。
		四、水土保持、土石流等治山防洪、野溪工程災害搶險、搶修事項。
		五、動員專家技術人員、營繕機械協助水災救災事項。
		六、與有關水利單位、北區水資源局(水庫水位)之聯繫協調(洩洪預警)與潮汐漲落之查報事項。
		七、水利設施緊急搶修事項。
		八、其他有關水務業務權責事項。
建設組	經濟發展局 (局長兼組長)	一、辦理公用氣體與油料管線、輸電線路災害、礦災應變中心成立相關事宜。
		二、督辦自來水、電力、電信、瓦斯等維生管線緊急搶修事項。
		三、辦理民生用水儲備、運用、供給事項。
		四、救災物資(糧食蔬菜及魚肉等民生必需品)之供應調節事項。
		五、其他有關工商業務權責事項。
衛生組	衛生局 (局長兼組長)	一、辦理生物病原災害應變中心成立相關事宜。
		二、執行災區緊急醫療與後續醫療照護事項。
		三、辦理急救用醫療器材儲備、運用、供給事項。
		四、辦理災區防疫及居民保健事項。
		五、辦理災後家戶消毒、衛生改善之輔導、傳染病之預防及災區食品衛生管理事項。
		六、其他有關衛生業務權責事項。

農業組	農業局 (局長兼組長)	一、辦理寒害、森林火災應變中心成立相關事宜。
		二、有關農林漁牧業災害緊急搶救及災情查報、通報事項。
		三、協調糧食儲備、供給、運用事項。
		四、漁港、魚塭、漁船之搶救(修)事項。
		五、辦理林木損失調查事項。
		六、其他有關農業業務權責事項。
交通組	交通局 (局長兼組長)	一、辦理空難、海難及陸上交通事故成立應變中心相關事項。
		二、災民疏導之接運事項。
		三、辦理道路、橋樑設施緊急搶修事項。
		四、督導本市境內公共汽車災區運輸交通工具之調用問題。
		五、救災人員、器材、物資之運輸事項。
		六、災區交通運輸之維護事項。
		七、其他有關交通業務權責事項。
民政組	民政局 (局長兼組長)	一、辦理民政系統災情查報、通報事項。
		二、督導區公所勘查統計災情事項。
		三、協助社會處辦理救濟、罹難者屍體處理事項。
		四、聯繫國軍部隊支援執行搶修、搶救事項。
		五、其他有關民政業務權責事項。
教育組	教育局 (局長兼組長)	一、督導各級學校辦理防災措施、災情蒐集及通報事項。
		二、協助學校提供校舍供災民收容事項。
		三、其他有關教育業務權責事項。
環保組	環境保護局 (局長兼組長)	一、辦理毒性化學物質、化學災害及輻射災害成立應變中心相關事項。
		二、辦理災區病媒防治、廢棄物清理及環境清潔事項。
		三、災區飲用水水質管制抽驗事項。

		四、辦理病媒防治藥品器材之支援供應事項。
		五、協助調度流動廁所事項。
		六、其他有關環保業務權責事項。
原住民	原住民行政局	一、辦理山地原住民相關災情查報事項。
行政組	(局長兼組長)	二、其他有關原住民業務權責事項。
社會組	社會局 (局長兼組長)	一、辦理災區災民生活必需品之儲備、運用、供給事項。
		二、辦理災區災民救助、救濟事項。
		三、各界捐贈救災物質之接受與轉發事項。
		四、督導區公所辦理災民收容事項。
		五、辦理罹難者喪葬有關事項。
		六、其他有關社會業務權責事項。
勞資組	勞工及人力資源局 (局長兼組長)	一、辦理災區災民就業輔導事項。
		二、辦理勞工災害之處理事項。
		三、其他有關勞工業務權責事項。
新聞組	觀光行銷局 (局長兼組長)	一、辦理災害預警、準備、應變、復原重建等新聞發布事項。
		二、協調傳播媒體協助蒐集、傳播災情及緊急應變相關資訊。
		三、觀光旅遊地區協助蒐集、傳播災情、防災宣導及緊急應變相關資訊。
		四、縣內風景區災害搶修搶險事項。
		五、其他有關新聞及宣導業務權責事項。
人事組	人事處 (處長兼組長)	一、辦理停止上班、上課事項。
		二、其他有關人事業務權責事項。
國軍組	後備指揮部 (指揮官兼組長)	一、協調國軍支援執行搶修、搶救、搶險等各項救災事項。
		二、協調國軍支援災區救災相關權責事項。
海巡組	北區巡防局第23岸巡大	一、辦理災區海岸管制、防救等相關事項。

	隊)大隊長兼組長(二、執行災害防救法第卅一條限制或禁止人民進入或命其離去等事宜。 三、其他有關海巡相關權責事項。
道路	公路總局中壢、復興工務段	一、辦理中央工程災害、道路、橋樑、水利及防洪設施與緊急搶修事項。
工程組	(段長兼組長)	二、其他有關中央公共工程業務事項。
水庫 維護組	北區水資源局 (處長兼組長)	一、辦理石門水庫洩洪通報及災害處理事項。 二、其他有關權責事項。
瓦斯組	欣桃天然氣公司 (總經理兼組長)	一、辦理天然氣管線養護及災害搶救、復原事項。 二、其他有關天然氣權責事項。
自來水組	台灣省自來水公司第二區管理處 (經理兼組長)	一、辦理自來水管線檢修、維護及緊急供水事項。 二、其他有關民生用水權責事項。
電力組	台電公司桃園營運處 (經理兼組長)	一、辦理電力管線檢修、維護及緊急供電事項。 二、其他有關電力權責事項。
電信組	中華電信公司 桃園營運處(經理兼組長)	一、辦理電信線路檢修、維護及架設緊急聯絡通訊線路事項。 二、其他有關電信權責事項。
中油組	中國石油公司 (處長兼組長)	一、辦理油庫管線養護、災害搶救、復原事項。 二、其他有關中油權責事項。

附錄 11、桃園市水災應變水位站及警戒水位表

站碼	站名	水系	位置	一級警戒水位 (公尺)	二級警戒水位 (公尺)	LON	LAT
水務局	大興橋	南崁溪	桃園區	80.8	80.3	121.30789	25.01519
	崁下橋	南崁溪	大園區	23.74	23.24	121.26274	25.08341
	南崁溪橋	南崁溪	蘆竹區	48.03	47.53	121.28111	25.05584
	永安橋	茄苳溪	桃園區	101.02	100.523	121.28255	24.98684
	新富橋	老街溪	平鎮區	152.5	152	121.20771	24.93213
	老街溪橋	老街溪	中壢區	122.47	121.97	121.21957	24.96618
	領航南橋	老街溪	中壢區	89.82	89.32	121.21088	25.00104
	心園橋	老街溪	大園區	27.34	26.84	121.19891	25.05949
	許厝港一號橋	老街溪	大園區	8.29	7.79	121.17741	25.07751
	埔頂橋	新街溪排水幹線	中壢區	132.68	132.18	121.22874	24.95553
	大堀二號橋	大堀溪	觀音區	66.71	66.21	121.12541	25.00211
	富林橋	大堀溪	觀音區	31.6	31.1	121.11511	25.03585
	三合橋	觀音溪	觀音區	29.61	29.11	121.08823	25.02599
	新屋橋	新屋溪	新屋區	84.768	84.076	121.11266	24.97036
	觀新橋	新屋溪	新屋區	19.12	18.62	121.05994	25.01137
	月眉橋	社子溪	楊梅區	141.87	141.37	121.14596	24.91849
	老飯店橋	社子溪	楊梅區	111.99	111.487	121.12379	24.93612
	笨仔港橋	社子溪	新屋區	9.11	8.613	121.02695	24.98295
	中山橋站	舊大湳圳	八德區	10	10	121.28474	24.92496
	藝墅天地站	茄苳溪	八德區	10	10	121.28601	24.94771
	興邦路 31 巷	東門溪排水幹線	桃園區	98	97.5	121.32326	24.98412
	興邦路 43 巷	東門溪排水幹線	桃園區	98	97.5	121.32681	24.97938
	大堀四號橋站	梨頭洲溝支線	新屋區	100.14	99.648	121.1494	24.96359
五青橋	新街溪排水幹線	大園區	69.406	68.72	121.22548	25.02063	
圳頭橋站	新街溪排水幹線	大園區	16.838	16.338	121.20301	25.07011	
富霖橋站	富林溪	觀音區	14.0338	13.5386	121.12588	25.05262	

站碼	站名	水系	位置	一級警戒水位 (公尺)	二級警戒水位 (公尺)	LON	LAT
	滿庭芳站	新街溪排水幹線	平鎮區	156.066	155.566	121.23065	24.93103
	炭子腳橋站	魚管處支線	桃園區	110.444	109.944	121.26474	24.97484
	環中東路站	新街溪排水幹線	中壢區	145.581	144.945	121.22501	24.9415
	星見橋站	茄苳溪	桃園區	84.448	83.948	121.28258	25.00995
	員林坑橋站	員林坑排水支線	龜山區	112.367	111.937	121.31926	25.04737
	新街橋	新街溪排水幹線	中壢區	126.77	126.27	121.23013	24.9628
	新莊一號橋	埔心溪排水幹線	蘆竹區	64.153	63.653	121.25066	25.02485
	航翔路橋	南崁溪	大園區	9.488	8.988	121.25298	25.09099
	山鼻橋	坑子溪	蘆竹區	40.293	39.793	121.28611	25.08228
	舊路大橋	舊路溪排水幹線	龜山區	152.162	151.662	121.36212	25.01866
	福豐橋	茄苳溪	八德區	119.761	119.261	121.27949	24.95807
	連城橋	連城溪排水幹線	八德區	142.2248	141.6416	121.27552	24.93212
	西坡渠站	西坡渠	八德區	108.23	107.87	121.31867	24.96878
	大灣溝站	大灣溝	八德區	113.89	113.43	121.30943	24.96372
	大埔橋站	埔心溪	大園區	18.135	17.635	121.21012	25.07485
	H幹線站	埔心溪排水幹線	大園區	23.96	23.46	121.21822	25.06531
	龜山橋站	南崁溪	龜山區	112.502	112.002	121.34028	24.99682
	洽溪六號橋站	洽溪幹線	中壢區	65.068	64.528	121.20013	25.01807
	大路橋站	洽溪幹線	中壢區	96.1828	95.5866	121.19623	24.98515
	龍慈路	新街溪	中壢區	2.24	1.68	121.23918	24.9347
	龍岡路	新街溪	中壢區	1.52	1.14	121.23273	24.93262
	美都麗橋	龍南幹線	龍潭區	218	217.5	121.21378	24.87466
	延平橋	老街溪	平鎮區	139	138.5	121.21501	24.95036
	慷榔橋	社子溪	新屋區	26	25.5	121.04517	24.97872
	大坑缺橋	大坑坎幹線	平鎮區	180	179.5	121.19279	24.89988
	天德橋	雙溪口溪幹線	中壢區	97	96.5	121.18233	24.98744
	五福橋	大坑溪排水幹線	蘆竹區	60.36	59.72	121.29231	25.0509

站碼	站名	水系	位置	一級警戒水位 (公尺)	二級警戒水位 (公尺)	LON	LAT
	海湖橋	海湖排水幹線	蘆竹區	20	19.5	121.26148	25.10028
	洽溪橋	洽溪幹線	大園區	18	17.5	121.18356	25.06521
	雙溪二號橋	雙溪口溪幹線	大園區	18.2	17.7	121.17796	25.06279
	雙叉港橋	雙溪口溪幹線	中壢區	55	54.5	121.18267	25.02813
	樹仔坡橋	皮寮溪幹線	八德區	116	115.5	121.28753	24.96271
	桃源橋	東門溪排水幹線	桃園區	100	99.5	121.31268	24.99752
	水汴頭大橋	水汴頭排水幹線	桃園區	72	71.5	121.30305	25.02656
	中路滯洪池	茄苳溪	桃園區	3	2	121.28538	25.00766
	DR0-009-永福橋	新街溪排水幹線	中壢區	118.21	117.71	121.23199	24.97167
	DR0-010-莒光公園	黃屋莊支線	中壢區	146.39	145.94	121.23587	24.95063
	DR0-007-福州橋	新街溪排水幹線	中壢區	118.83	118.13	121.23445	24.96824
	DR0-002-會稽橋	南崁溪	桃園區	91.111	90.611	121.31779	25.00257
	DR0-006-龍岡橋	新街溪排水幹線	中壢區	138.37	137.87	121.22479	24.94812
	DR0-004-桃林鐵馬橋	南崁溪	桃園區	96.28	95.78	121.326	24.99687
	DR0-003-民光東路	南崁溪	桃園區	83.78	83.18	121.31409	25.00682
	普仁橋	中山東路排水幹線	中壢區	134.06	133.36	121.23679	24.95472
	中北橋	中北路排水幹線	中壢區	135.05	134.55	121.22995	24.95347
	DR0-102-大灣溝進西坡埤塘入流處		八德區	115.14	114.62	121.30874	24.9582
	DR0-101-大灣溝國道二號(大灣溝 中游)		八德區	108.23	107.83	121.31305	24.97214
	DR0-103-大明街、大明街56巷		桃園區	100.75	100.35	121.31929	24.9804
	DR0-108-西埤退水門		八德區	114.43	113.89	121.30873	24.96219
	DR0-105-大灣溝桃鶯路大誠路口		桃園區	99.3	98.86	121.31935	24.98175
	DR0-106-西坡渠延平路		八德區	109.38	109	121.3151	24.96508
	DR0-107-西坡渠和強路		八德區	110.66	110.28	121.31392	24.96206
	建國東路15巷	東門溪	桃園區	97.4	96.7	121.31921	24.98605
	興邦路大智路口(東門溪)	東門溪	桃園區	99.78	99.28	121.32706	24.97903

站碼	站名	水系	位置	一級警戒水位 (公尺)	二級警戒水位 (公尺)	LON	LAT
	林森路 68 巷	東門溪	桃園區	96	95	121.32038	24.98769
	興邦路下水道	東門溪	桃園區	96.97	96	121.32539	24.98117
	聯佑水位_上田心		大溪區	120	120	121.12786	24.94566
	聯佑水位_東明溪		新屋區	130	130	121.12941	24.9468
	聯佑水位_中壢大牛欄		中壢區	160	160	121.24601	24.95169
	DR0-109-象福橋	茄苳溪	八德區	127.47	127.11	121.2666	24.95563
	DR0-110-樂安街底區排		龜山區	241.28	240.76	121.3822	25.05121
	DR0-112-公滯一池內		龜山區	239.8	239.3	121.38299	25.04833
	DR0-113-樂善街 206 巷區排		龜山區	235.98	235.48	121.38268	25.04679
	DR0-114-臺北監獄外滯洪池		龜山區	2.44	1.83	121.33702	24.98083
	DR0-115-臺北監獄內滯洪池		龜山區	2.48	1.86	121.33604	24.97999
	DR0-118-公滯四出流		龜山區	241	240.5	121.3822	25.05143
	DR0-304-公滯 4 池內		龜山區	241.36	240.72	121.38218	25.05155
	DR07-030-公滯一入流		龜山區	239	238.65	121.38319	25.04924
	DR0-119-公滯一出流		龜山區	239.8	239.3	121.3835	25.04766
	DR0-303-公滯 3 滯洪池		龜山區	4.4	3.9	121.38515	25.05365
	DR0-305-公滯 5 滯洪池		龜山區	3.85	3.35	121.37808	25.04621
	DR0-306-公滯 6 滯洪池		龜山區	2.74	2.24	121.38516	25.03851
	DR0-307-公滯 7 滯洪池		龜山區	3.75	3.25	121.3874	25.0443
	DR0-308-公滯 8 滯洪池		龜山區	2.36	1.77	121.38705	25.03886
	DR0-309-公滯 9 滯洪池		龜山區	2.184	1.638	121.38531	25.03758
	DR0-310-公滯 10 滯洪池		龜山區	4	3.5	121.38819	25.03857
	DR0-311-公滯 11 滯洪池		龜山區	2.224	1.668	121.39326	25.0379
	DR0-312-公滯 12 滯洪池		龜山區	4.07	3.57	121.3937	25.04032
	DR0-313-公滯 13 滯洪池		龜山區	2.208	1.656	121.39744	25.04422
	DR0-314-公滯 14 滯洪池		龜山區	2.496	1.872	121.39732	25.04473
	DR0-315-公滯 15 滯洪池		龜山區	1.944	1.458	121.39784	25.04563

站碼	站名	水系	位置	一級警戒水位 (公尺)	二級警戒水位 (公尺)	LON	LAT
	DR0-316-公滯 16 滯洪池		龜山區	2.95	2.45	121.39377	25.05014
	DR0-319-公滯 19 滯洪池		龜山區	4.1	3.6	121.39369	25.0501
	DR0-320-文中國小滯洪池		龜山區	4.62	4.12	121.39171	25.04435
	DR0-011-更寮腳支線	皮寮溪	八德區	1.12	0.84	121.29428	24.93243
	華康橋水位		八德區	2.4	1.8	121.2691	24.97133
	黃厝橋水位		蘆竹區	3.5	3.5	121.26191	24.994153

附錄 12-1、經濟部移動式抽水機運用及維護管理作業要點

中華民國 92 年 11 月 4 日經水防字第 09233002541 號函頒

中華民國 94 年 1 月 24 日經水防字第 09433000080 號函修正

中華民國 95 年 2 月 21 日經水防字第 09533000110 號函修正

- 一、 經濟部(以下簡稱本部)為效率化運用調度、制度化維護管理移動式抽水機(以下簡稱抽水機)，依據水災災害防救業務計畫防救災整備規定，訂定本要點。
- 二、 本要點適用範圍包含本部所屬機關、內政部、直轄市、縣(市)政府及鄉(鎮、市、區)公所等所有之抽水機。
- 三、 抽水機以財產所有機關為管理機關；以實際控制運用之機關(構)、法人、團體為使用單位。
前項管理機關應負責抽水機之維護及更新，使用單位應負責抽水機之操作、保管及運轉油料供應。
- 四、 使用單位應將抽水機編號、型式、管理機關名稱、使用單位名稱、保管地點及專責保管人員姓名暨聯絡電話等基本資料依附表一格式建檔，於每年汛期前送直轄市、縣(市)主管機關彙轉本部水利署。
使用單位為本部水利署所屬機關者，應於前項規定期限前，將基本資料逕送本部水利署。
本部水利署應將前二項彙整資料建置成資料庫，提供防救災單位運用。
- 五、 抽水機資料有異動或其他狀況時，管理機關及使用單位應通報本部水利署。
使用單位於颱風豪雨期間，應將抽水機運用狀況依附表二格式定時通報轄管水災災害防救業務業務主管機關之應變中心或小組。
- 六、 直轄市、縣(市)政府於每年汛期前，應參考淹水潛勢分析及歷年淹水事件，完成抽水機預佈規劃，納入水災危險潛勢地

區保全計畫，並報本部備查。

七、 抽水機運用時機如下：

- (一) 中央氣象局發布豪、大雨特報或海上或海上陸上颱風警報期間之淹水或缺水事件。
- (二) 旱災期間缺水事件。
- (三) 政府機關、行政法人及公法人業務範圍之淹水或缺水事件。
- (四) 非屬上述第一款至第三款情形，但因事涉多數人公益或影響民眾生活之重大淹水或缺水事件。

抽水機應以運用於重大災害搶救為優先。

八、 抽水機運用之種類如下：

- (一) 待命：使用單位因應災害潛勢，將抽水機上車，以便隨時出動。
- (二) 出勤：使用單位依第七點所列事件，派遣抽水機進行抽水作業，且於完成抽水作業後歸建。
- (三) 調用：管理機關或使用單位依第七點所列抽水事件，派遣抽水機長期協助其他政府機關、行政法人或公法人作業。
- (四) 調度：管理機關或直轄市、縣（市）政府基於整體災害搶救需要，指派抽水機進行待命、出勤或調用之作業。

使用單位因其他單位申請派遣支援之抽水機出勤時間超過 6 個月以上時，得將該抽水機之申請支援單位變更為其使用單位。

九、 颱風豪雨應變期間，抽水機待命及出勤之調度原則如下：

- (一) 警報發布後，警戒區內使用單位得依權責考量、管理機關通報、本部或本部水利署應變小組通報，預佈抽水機，並維持適當抽水機組待命，待命之抽水機一旦接獲淹水災害通報後，應於十分鐘內，出勤抽水作業。

- (二) 各級水災災害防救業務主管機關接獲災情資訊後，應依權責通報使用單位，視災情狀況出動抽水機救災。
- (三) 使用單位自有抽水機組不足以因應災情時，得申請轄管水災災害防救業務主管機關調度支援。
- (四) 各管理機關及使用單位接獲行政院災害防救委員會(中央災害應變中心)、本部(本部災害應變小組)、本部水利署(本部水利署災害應變小組)通報，調度其所有或使用之抽水機時，非有正當理由不得拒絕，且應儘速將調度所需抽水機運至指定地點，向指定單位、人員報到。
- (五) 第三款之支援申請，如係重大緊急事件，得跨級申請之。但應副知轄管水災災害防救業務主管機關。

抽水機出勤後，使用單位應立即將出勤、預定抵達抽水地點、啟動抽水作業時間、操作人員姓名及聯絡電話回報轄管水災災害防救業務主管機關，並副知本部或本部水利署應變小組。

- 十、 非屬颱風豪雨期間，抽水機待命、出勤及調用之調度，由各管理機關或使用單位自行為之，惟不得影響防災緊急調度。為因應災害或緊急事件需求之調度者，其調度原則依第九點規定。
- 十一、 依第九點規定申請支援之抽水機，申請單位應提供出勤地點、災害情形、受災範圍、排放地點、所需機組數量及型號、報到地點、受理報到人員連絡資料(含姓名、電話、職稱)，並供應運轉油料及人員餐飲。
抽水機依第九點待命及出勤期間，不得採用任何方式將抽水機組或其附件固定，減損機組機動救災之功能。
- 十二、 使用單位應製作抽水機運作及淹水災情歷程資料備查。
各級水災災害防救業務主管機關應隨時派員查核、督導抽水機作業情形。
- 十三、 依第九點申請支援之申請單位，應於災害減輕或消除後，立

即歸還抽水機。但管理機關或使用單位認為無支援必要時，得主動召回抽水機，並告知申請單位。

前項使用單位應確認歸還之抽水機設備完整且功能正常。如有故障或損壞，申請單位應負責修復；無法修復時，應負責賠償。

十四、抽水機出勤時應由公務人員專責監控；一處淹水或缺水地點，至少應由一位專責人員隨同出勤。

前項專責人員，原則由使用單位派遣，惟經協調得由申請單位派遣之。

第一項淹水地點範圍，一處最大以一村(里)為限。但依其範圍專責人員足以掌控抽水機之運作使用者，不在此限。

支援直轄市、縣(市)政府之抽水機，報到後，申請之直轄市、縣(市)政府應變中心指揮官應指派第一項之專責人員；惟同一淹水處跨兩以上直轄市、縣(市)者，由本部水利署指派所屬機關人員擔任第一項之專責人員。

十五、管理機關每年應編列抽水機維護保養經費。

抽水機於防汛期間發生故障時，管理機關得協調使用單位先行墊付修理。

十六、管理機關應指派專人負責機組設備維護保養等工作，定期辦理所有抽水機之維護保養工作，並記錄保養、運轉資料備查。

管理機關及使用單位之維護保養工作得委外辦理。

十七、使用單位應指派專人負責機組設備管理、運轉及保管等工作。

十八、本部得定期督導各管理機關及使用單位就抽水機之運用、維護管理紀錄及維護保養經費編列情形，並納入年度防災績效考評。經本部評選優良者，得建議予相關人員適當之獎勵。

附表一

桃園市政府移動式抽水機數量清冊表

編號	管理機關	使用單位	保管地點 (含村(里))	口徑(英吋)	專責保管人員			備註
					姓名	電話(公)	電話(行動)	
1	桃園市水務局	桃園市水務局	本局防汛場	12 英吋 14 台	游文玲	(03)303-3688 分機 3626		
2	桃園市水務局	桃園市水務局	本局防汛場	6 英吋 14 台	游文玲	(03)303-3688 分機 3626		
3	大園區公所	大園區公所	大園區公所	6 英吋 1 台	劉勝雄	03-3861123		
4	楊梅區公所	楊梅區公所	楊梅區公所	3 英吋 23 台	徐賜樟	03-4783683 轉 153		
5	大溪區公所	大溪區公所	大溪區公所	3 英吋 6 台	朱士傑	03-3882201#611		

◎使用單位將抽水機資本資料建檔，並於每年汛期前送直轄市、縣(市)政府主管機關彙轉經濟部。

附件二

○○豪雨（或颱風）應變期間移動式抽水機填報表（範
例）

請於颱風豪雨應變期間，每日兩次分別於上午 10:00 及下午 6:00 前將資料更新分別 Email 至經濟部應變小組及所屬各河川局（倘無更新亦請回傳），必要時本部將視需要請貴單位隨時提供。

備註： 1. 預布數量：表示調用至各縣市政府或鄉鎮公所之抽水機 2. 故障：表示無法抽水待修之抽水機 3. 出勤：表示抽水機已運送至抽水地點並安裝完妥（包含已固定在抽水地點者），隨時可抽水 4. 待命（未出勤）：表示仍未載送到抽水地點 5. 支援數量：表示指派至該區支援之數量 6. 倘若有更新請以**斜體粗黑字**表示。 列印時間：00/00/00 00:00

移動式抽水機現況一覽表（請於適當欄位打「√」）

編號	使用單位	聯絡人（或保管人）	所在地點	待命		出勤		
				故障	正常	抽水中	停機	故障
M-15	桃園市水務局		國道二號橋下				√	
M-16	桃園市水務局		國道二號橋下		√			
M-17	桃園市水務局		國道二號橋下		√			
M-35	桃園市水務局		觀音出海口				√	

附錄 12-2、經濟部淹水災害通報作業要點

97 年 12 月 10 日經水字第 09704606470 號函

98 年 4 月 10 日經水授字第 09820221580 號函

- 一、經濟部(以下簡稱本部)為使本部水利署暨所屬機關、內政部、行政院農業委員會以及各直轄市與縣(市)政府辦理水災災害防救業務計畫(以下簡稱水災防救計畫)之災情蒐集及通報作業有所依循，特訂定本要點。
- 二、各級水災災害防救業務主管機關應蒐集及查證淹水災情，並立即通報相關權責機關，進行救災作業。
- 三、各級水災災害防救業務主管機關應建立水利單位人員巡察、民眾傳遞、媒體監看及其他通報機制，並得建立防汛隊等多元化災情蒐集、查報管道，以及時掌握淹水災害災情。
- 四、直轄市、縣(市)政府應於每年防汛期前，完成災害應變中心淹水災情巡察、通報及查證人員編組，並報本部備查。

鄉(鎮、市、區)公所應於每年防汛期前，完成災害應變中心淹水災情巡察、通報及查證人員編組，並報直轄市、縣(市)政府備查。
- 五、前點編組人員之職掌如下：
 - (一)災情巡察人員：巡察轄管範圍，主動察覺災情。
 - (二)災情通報人員：通報災情予權責機關。
 - (三)災情查證人員：確認由民眾傳遞及媒體傳播災情之正確性。
- 六、直轄市及縣(市)政府應依水災防救計畫及第三點規定，於轄區內易積淹水鄉(鎮、市、區)組成防汛隊，協助淹水災情巡察、通報及查證作業。

前項防汛隊得併同於依河川管理辦法規定組成之防汛搶險隊，亦得優先由直轄市、縣(市)轄區內之義警民防組織、巡守隊、

救難組織編成。

七、防汛隊應協助直轄市、縣(市)政府執行下列任務：

(一)轄區內水情與淹水災情之巡察、查證及通報作業。

(二)轄區內水利設施之巡察。

(三)轄區水利設施防汛搶險工作之執行。

八、直轄市、縣(市)政府應定期辦理淹水災情巡察、查證、通報人員及防汛隊隊員之教育訓練及演練。直轄市、縣(市)政府應於每年汛期後，辦理淹水災情巡察、查證、通報人員及防汛隊與其隊員之成效考核。考核優異者得報經本部覆核後，由本部發給獎金及獎狀之鼓勵。

前項考核要點由直轄市、縣(市)政府依權責訂之；覆核及獎勵要點由本部另訂之。

九、各級政府機關為蒐集災情應設置災情通報專線，提供民眾主動告知或其他單位(機構)通報災情。

十、直轄市、縣(市)政府、鄉(鎮、市、區)水災災害防救業務主管機關蒐集之災情資訊，應依附件一格式彙整後，屬市區排水(含下水道)淹水災害者，應通報內政部；屬農田灌溉排水及野溪淹水災害者，應通報行政院農業委員會；屬河川、區域排水淹水災害者，應通報本部。

前項淹水災害屬通報內政部及行政院農業委員會者，應同時副知本部，俾彙整通報行政院災害防救委員會。

中央管河川及區域排水之淹水災害者，應由本部水利署所屬機關依附件一格式彙整通報本部。

十一、內政部、行政院農業委員會及本部於中央災害應變中心一級及二級開設期間應將彙整之災情，逕送中央災害應變中心及本部應變小組統籌運用。

十二、各級水災災害防救業務主管機關自民眾告知、媒體監看或其他單位(機構)通報知悉災情時，應立即指派或通知權責機關指派災情查證人員或防汛隊隊員，依附件二格式進行查證作業。

查證人員或防汛隊隊員應將查證結果，立即通報指派機關。
經查災情有誤時，權責機關應予澄清。

十三、各級水災災害防救業務主管機關除應持續追蹤災情處置情形，及依附件三格式填報災情處置情形外，並應依第十點規定程序通報行政院災害防救委員會或依第十一點陳報中央災害應變中心。

前項災情追蹤，俟災情排除或不影響交通與重要生活機能後，解除列管。

十四、本要點所訂災情通報程序詳如附圖。

十五、本部應訂定業務督導計畫，於每年汛期前，督導及檢查直轄市、縣(市)政府及本部水利署所屬機關，辦理淹水災情蒐集、通報及查證業務之整備狀況與執行成效。

附件一

傳受單位		通報時間	年 月 日 時 分		
<input type="checkbox"/> 經濟部（水利署） TEL: 02-37073119、02-37073110 FAX: 02-37073124 <input type="checkbox"/> 經濟部（水利署）緊急應變小組 TEL: 02-37073119、02-37073110 FAX: 02-37073044、02-37073054 <input type="checkbox"/> 內政部（消防署） TEL: 02-89114119、02-81959119 FAX: 02-81966740 <input type="checkbox"/> 行政院農業委員會（農田水利署） TEL: 02-23124078、02-23124088 FAX: 02-23113620 <input type="checkbox"/> 中央災害應變中心 Web: 上傳至經濟部水利署災害緊急應變系統 <input type="checkbox"/> 桃園市災害應變中心 TEL:03-3379119 分機 228 FAX:03-3389261 <input type="checkbox"/> 桃園市政府水務局 TEL: 03-3030688、03-3033690 FAX:03-3033679		通報別	<input type="checkbox"/> 初報 <input type="checkbox"/> 續報 <input type="checkbox"/> 結報		
		通報單位			
副知單位		電話	傳真		
<input type="checkbox"/> 經濟部（水利署） TEL: 02-37073119、02-37073110 FAX: 02-37073124					
發生時間	年 月 日 時 分				
災害地點					
發生原因					
災情狀況					
影響情形	淹水長度____公尺、寬度____公尺、深度____公分 <input type="checkbox"/> 人車尚可通行 <input type="checkbox"/> 人車無法通行 <input type="checkbox"/> 民宅積水				
應行處置措施	1. 查證災情並追蹤列管處置情形。 2. 抽水機調派情形。 3. 處置情形持續回報本部。				
備註	請定時（每6小時）將最新處置情形回報本部至災情狀況解除為止。				

附件二

氣象基本 資料	時間	年 月 日 午 時 分			
	地點				
	單位				
	累積降雨量 (事後補紀錄)				
查詢 及 回復對象	時間	年 月 日 午 時 分			查詢 結果 <input type="checkbox"/> 無災情 <input type="checkbox"/> 有災情 (續填下面欄位) 列管案號：_____
	單位				
	姓名				
	電話				
淹水時間	年 月 日 午 時 分				
淹水地點					
淹水情形	長_____m、寬_____m、深_____cm				
影響層面	影響人車通行	<input type="checkbox"/> 有 <input type="checkbox"/> 無			
	住宅淹水	<input type="checkbox"/> 有 <input type="checkbox"/> 無			
處置情形	聯絡人姓名電話				
	協勤人員 姓名電話				
	抽水機派遣情形	出動單位			
		帶隊人員姓名電話			
		規格			
		數量			
		出動時間	時	分	
		抵達時間	時	分	
		開始抽水時間	時	分	
完成淹水抽除時間	時	分			

附件三 災情管制表(範例)

案號	上傳時間	縣(市)(鄉鎮)	災情類別	發生時間	發生地點	現場狀況	處理情形	處理狀態

附件 124

桃園市災情通報流程圖

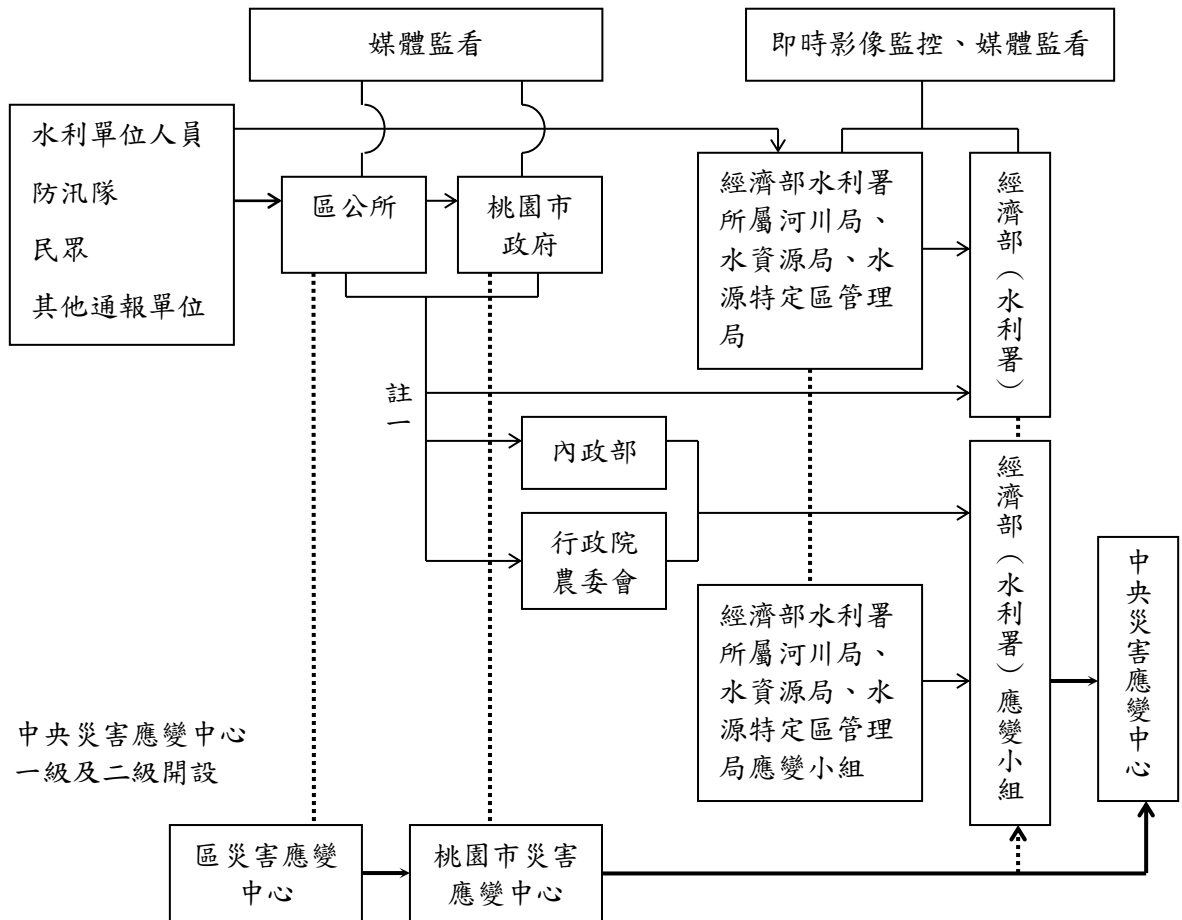

註一：屬市區排水（含下水道）淹水災害者，通報內政部；屬農田灌溉排水及野溪淹水災害者，通報行政院農業委員會；屬河川、區域排水淹水災害者，通報經濟部；前述災情應同時副知經濟部。

註二：縣市政府（災害應變中心）知悉災情，應立即指派或通知權責機關指派災情查證人員查證。查證人員或防汛隊隊員查證結果，應立即通報指派機關。經查災情有誤時，權責機關應予澄清。

註三：縣市政府（災害應變中心）應持續追蹤災情處置情形，陳報中央災害應變中心。俟災情排除或不影響交通與重要生活機能後，解除列管。

附錄 12-3、各級政府災時對疏散撤離之作業分工事項表

單位 執行內容	中央政府	縣市	鄉鎮市 公所	村里	備註
1. 提供地方警戒資訊	◎	○	○		含公路通阻與封橋封路資訊
	給縣市	給鄉鎮	給村里		
2. 劃定管制區	△	◎	○		管制區禁止民眾進入活動
	協助縣市	負責劃定	協助縣市		
3. 劃定應撤離村里		○	◎		
		協助鄉鎮	負責劃定		
4. 建立應撤離名冊		△	○	◎	鄉鎮市公所應調派必要行政人力，協助村里進行調查作業
		協助並確認	綜整名冊	統籌負責	
5. 收容場所準備	△	○	◎		含各類物資之整備
	其他支援	協助並確認	統籌負責		
6. 提供交通工具	△	◎	○		
	其他支援	統籌負責	協助		
7. 下達疏散撤離命令 並通知應撤離村里		○	◎		
		協助鄉鎮	統籌負責		
8. 通知應撤離民眾			○	◎	由警政、消防系統共同協助村里辦理通知民眾撤離事宜（含集合時間及地點之通知）。
			協助並確認	統籌負責	
9. 回報中央疏散情形		◎	○		輸入 EMIC 災情系統
		統籌負責	協助		
10. 通知民眾返家		△	◎	○	

附錄 13、有關水災防災業務連續性計畫相關輔助資料補充

1. 基本資料

單位名稱	桃園市政府水務局	地址	桃園市桃園區成功路一段 32 號 7 樓
業務持續方針	> 將人員及其家人生命安全放為首位 > 建立業務持續所需的體系，即使在災害等緊急情況發生時也能履行工作責任		
業務持續目標	確保颱風豪雨期間災情查通報工作執行		
主要協力團隊(廠商)	準線智慧科技、台灣整合防災工程技術顧問有限公司		

2. 由災害地圖考量 BCP 的啟動條件

請確認災害地圖，並在單位所在地可能發生的災害風險旁標記「V」	V	地震		海嘯
		洪水、暴潮(外水積淹)	V	內水積淹
		土砂災害		土壤液化

單位 BCP 啟動條件	地震	觀測到震度 7 級以上情況
	水災	轄區內日雨量達 1200mm 以上狀況
	土砂災害	轄區內發布土石流紅黃警戒
	其他	水、電或通訊設施中斷 ()

3. BCP 啟動時的組織體制

人員彼此溝通方法	<input type="checkbox"/> email <input type="checkbox"/> 社群網路(如 LINE) <input type="checkbox"/> 電話 其他()			
BCP 負責人 (或指揮管) ※當指揮官無法到場,由代理人擔任指揮官 ※如委任一位以上代理人需註明順位	訊息負責人	收集最新的災害及損害相關資訊,並進行對內對外的信息發佈。	主要負責人: 防災主辦同仁	次要負責人:
	供應負責人	在發生災難或業務中斷時,就人員的民生需求採取行動。	主要負責人: 秘書室同仁	次要負責人:
	預算負責人	管理災難發生時的預算需求。(例如:設備恢復費用、現金流等)	主要負責人: 秘書室同仁	次要負責人:
	現場負責人	考慮到現場的業務連續性目標,就災難發生時的初步應變和恢復措施採取行動。(緊急呼叫、安全確認、急救和救援)	主要負責人: 水情中心主任	次要負責人:
	特殊任務負責人	前四項的角色和職責範圍以外的事項委任	主要負責人: 水利防災科同仁	次要負責人:
上班時間外且發生災害,可優先到場人員	水利防災科同仁			
備援辦公據點	桃園市桃園區成功路一段 30 號 7 樓			
避難地點	桃園國小			
避難處所	桃園國小			

4. 災害發生時的上班與返家機制

	原則(適用範圍■)	其他特殊原則
上班/返家期間發生災害	<p>■ (上班時)原則上在家等候或返回自家。如果離工作地點很近,可就去工作地點。</p> <p>■ 在車站等地時, 遵循大眾交通工具指示。如長時間沒有去處,則前往避難所等地避難。</p> <p>■ 如在工作場所外, 務必與單位保持聯絡。</p>	<p>確認「3. BCP 啟動時的組織體制」與「上班時間外且發生災害, 可優先到場人員」在安全為前提下,可到單位報到。</p>
上班時間以外發生災害(例如休假日)	<p>■ 待在家裡</p> <p>■ 優先考慮人身安全, 「上班時間外且發生災害, 可優先到場人員」回單位報到。</p>	<p>不屬於「上班時間外且發生災害, 可優先到場人員」員工必須留在家中,直到指揮官提出指示。</p>

5. 儲備物資

儲備物資	儲備完成檢查	每人需求量			員工數(人)	最低限度必要儲備量	保管場所
		1日	3日	公升/餐			
飲用水		1日 3公升	x3日 =	公升	20	公升	水情中心
食物		1日 3餐	x3日 =	餐	20	餐	

6. 從啟動 BCP 到恢復的時間

	負責人	首要處理事務	次要處理事務	必要預防措施
員工的安全確認	秘書室同仁	從高風險作業場所進行安全確認,並確認是否有受傷者。(包括在家或外出工作的員工)	若有負傷者則進行救護。若有二次災害的危險性,則進行避難場所的避難引導	<ul style="list-style-type: none"> ➢ 建立安全確認方式 ➢ 部署個人保護和救援設備 ➢ 確保疏散路線安全
單位受災狀況掌握	水利防災科同仁	確認單位建物及其內的設備機器,以及鄰近建物等損害情況	若有負傷者則進行救護。若有二次災害的危險性,則進行避難場所的避難引導	<ul style="list-style-type: none"> ➢ 部署個人保護和救援設備 ➢ 確保疏散路線安全
主要協力團隊(廠商)受災狀況掌握	防災主辦同仁	蒐集災害資訊,並確認主要協力團隊(廠商)是否在災區範圍內	與協力團隊(廠商)聯繫,有遭受損害則商討後續處置機制	建立備援應變策略、替代廠商等
以業務持續性目標為基礎的早期恢復措施	秘書室同仁	確認業務持續目標所需的運作資源(人、設備、經費、資訊)是否受到影響	復原應變應以達成業務持續性目標為首要任務	<ul style="list-style-type: none"> ➢ 業務持續目標的單位內部宣導 ➢ 業務持續目標相關的經營資源的盤點整理